

แผนพัฒนาท้องถิ่น
(พ.ศ. ๒๕๖๖-๒๕๗๐)



องค์การบริหารส่วนตำบลหันนางาม
อำเภอศรีบุญเรือง จังหวัดหนองบัวลำภู

งานวิเคราะห์นโยบายและแผน
สำนักงานปลัด องค์การบริหารส่วนตำบลหันนางาม
โทร./โทรสาร ๐-๔๒๓๑-๕๖๖๘

คำนำ

องค์การบริหารส่วนตำบลหันนางามมีภารกิจสำคัญในการปฏิบัติงานเพื่อพัฒนาคุณภาพชีวิตของประชาชนภายในตำบล ภายใต้บทบัญญัติของรัฐธรรมนูญแห่งราชอาณาจักรไทย พ.ศ.๒๕๖๐ ประกอบกับระเบียบกระทรวงมหาดไทยว่าด้วยการจัดทำแผนพัฒนาขององค์กรปกครองส่วนท้องถิ่น พ.ศ. ๒๕๔๘ ที่แก้ไขเพิ่มเติมถึง (ฉบับที่ ๒) พ.ศ. ๒๕๕๙ และ (ฉบับที่ ๓) พ.ศ. ๒๕๖๑ ได้กำหนดให้องค์กรปกครองส่วนท้องถิ่น มีอำนาจและหน้าที่ในการจัดทำแผนพัฒนาท้องถิ่นของตนเอง แผนพัฒนาท้องถิ่น หมายถึง แผนพัฒนาขององค์กรปกครองส่วนท้องถิ่น โดยคณะกรรมการพัฒนาท้องถิ่น รับทราบ ความต้องการ ประเด็น การพัฒนาและประเด็นที่เกี่ยวข้องตลอดจนความช่วยเหลือทางวิชาการและแนวทางปฏิบัติที่เหมาะสมกับสภาพพื้นที่ เพื่อนำมากำหนดแนวทางการจัดทำแผนพัฒนาท้องถิ่น โดยให้นำข้อมูลพื้นฐานในการพัฒนาจากหน่วยงานต่างๆ และข้อมูลในการจัดทำแผนพัฒนาหมู่บ้านหรือแผนชุมชนมาพิจารณาประกอบการจัดทำแผนพัฒนาท้องถิ่น

ดังนั้น เพื่อให้การดำเนินการดังกล่าวเป็นไปตามระเบียบฯ องค์การบริหารส่วนตำบลวังจันทร์ จึงได้ดำเนินการจัดทำแผนพัฒนาท้องถิ่น (พ.ศ. ๒๕๖๖ – ๒๕๗๐) ขึ้น เพื่อใช้เป็นเครื่องมือในการจัดทำ งบประมาณรายจ่ายประจำปีงบประมาณรายจ่ายเพิ่มเติม งบประมาณจากเงินสะสมและงบประมาณเงินอุดหนุน พร้อมทั้งจะนำไปสู่การปฏิบัติและสามารถใช้ในการประสานแผนพัฒนาท้องถิ่นได้อย่างมีประสิทธิภาพและ ประสิทธิภาพตามนโยบายที่คณะผู้บริหารหวังที่จะทำให้เกิดการพัฒนาท้องถิ่นอย่างยั่งยืน

องค์การบริหารส่วนตำบลวังจันทร์ หวังเป็นอย่างยิ่งว่าแผนพัฒนาท้องถิ่น (พ.ศ. ๒๕๖๖ – ๒๕๗๐) ขององค์การบริหารส่วนตำบลหันนางาม ฉบับนี้จะเป็นแนวทางในการพัฒนาตำบลวังจันทร์ให้มีประสิทธิภาพ และสามารถตอบสนองความต้องการของประชาชนได้อย่างแท้จริง

องค์การบริหารส่วนตำบลหันนางาม

สารบัญ

เรื่อง	หน้า
ส่วนที่ ๑ สภาพทั่วไปและข้อมูลพื้นฐาน	๑
ส่วนที่ ๒ ยุทธศาสตร์การพัฒนากองคกรปกครองส่วนท้องถิ่น	๑๑
ส่วนที่ ๓ การนำแผนพัฒนาท้องถิ่นไปสู่การปฏิบัติ	๑๙
ส่วนที่ ๔ การติดตามผล	๑๕๗

ส่วนที่ ๑ สภาพทั่วไปและข้อมูลพื้นฐาน

๑. ด้านกายภาพ

๑.๑ ที่ตั้งของหมู่บ้านหรือชุมชนหรือตำบล

ที่ตั้งและอาณาเขต องค์การบริหารส่วนตำบลหันนางาม จัดตั้งเมื่อวันที่ ๒๓ กุมภาพันธ์ ๒๕๔๐ ตำบลหันนางาม ตั้งอยู่ทางทิศตะวันตกของที่ว่าการอำเภอศรีบุญเรือง ตามทางหลวงสายอำเภอศรีบุญเรือง-อำเภอนากลาง และตามทางหลวงสายอุดร-ชุมแพ สำนักงานองค์การบริหารส่วนตำบลหันนางาม ตั้งอยู่ที่สาธารณะประโยชน์โปร่งแดง บ้านห้วยกวางทอง เลขที่ ๑๒๐ หมู่ที่ ๓ ตำบลหันนางาม อำเภอศรีบุญเรือง จังหวัดหนองบัวลำภูและอยู่ห่างจากที่ว่าการอำเภอศรีบุญเรืองประมาณ ๓ กิโลเมตร ปัจจุบันมีหมู่บ้านที่อยู่ในความปกครองทั้งหมด ๘ หมู่บ้าน มีลำน้ำมอ เป็นลำน้ำสายหลักไหลผ่าน

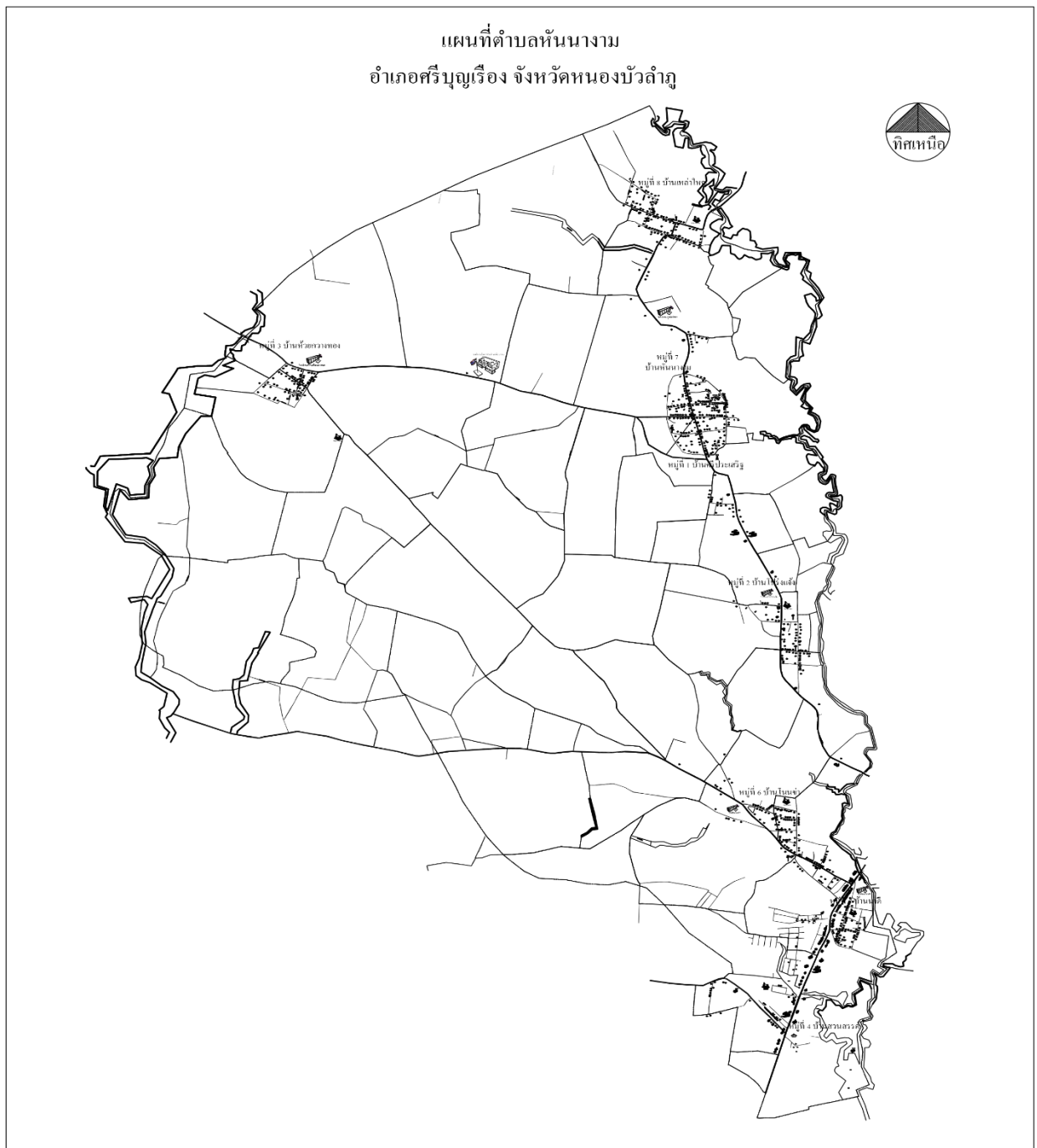

อาณาเขตของตำบล

ทิศเหนือ ติดกับตำบลกุดสะเทียน อำเภอศรีบุญเรือง จังหวัดหนองบัวลำภู
ทิศใต้ ติดกับตำบลศรีบุญเรือง อำเภอศรีบุญเรือง จังหวัดหนองบัวลำภู
ทิศตะวันออก ติดกับตำบลเมืองใหม่ อำเภอศรีบุญเรือง จังหวัดหนองบัวลำภู
ทิศตะวันตก ติดกับตำบลยางหล่อ และตำบลโนนสะอาด อำเภอศรีบุญเรือง จังหวัดหนองบัวลำภู

เนื้อที่

ตำบลหันนางาม มีพื้นที่ทั้งหมด จำนวน ๑๘,๑๘๗.๕๐ ไร่ หรือจำนวน ๒๙.๑๐ ตารางกิโลเมตร

๑.๒ ลักษณะภูมิประเทศ

ตำบลหันนางาม มีพื้นที่ส่วนใหญ่เป็นที่ราบสูงและลักษณะเป็นที่ราบลุ่มบางส่วน ทางทิศตะวันออกมีน้ำมอไหลผ่านและทางทิศตะวันตกมีลำน้ำห้วยกวางโดนไหลผ่านและมีแหล่งน้ำต้นเขิน

๑.๓ ลักษณะภูมิอากาศ

ลักษณะภูมิอากาศในตำบลหันนางาม แบ่งออกเป็น ๓ ฤดู เช่นเดียวกับตำบลอื่น ๆ ได้แก่ฤดูร้อน ฤดูฝน ฤดูหนาว สภาพภูมิอากาศโดยทั่วไปขึ้นอยู่กับมรสุมที่พัดผ่านประจำปี จัดอยู่ในประเภทอากาศแบบพื้นเมือง ร้อนเฉพาะฤดู กล่าวคือ จะมีฝนตกเฉพาะฤดูกาลสลับกับช่วงหน้าแล้ง ที่เห็นได้ชัดเจน

๑.๔ ลักษณะของดิน

สภาพพื้นที่เป็นที่ลุ่มสลับกับที่ดอน วัตถุต้นกำเนิดดินส่วนใหญ่เกิดจากการสลายตัวผุพังอยู่กับที่ของหินตะกอน หรือเป็นชั้นส่วนของหินตะกอนที่ผุพังและถูกเคลื่อนย้ายมาในระยะทางไม่ไกลนัก ลักษณะดินที่พบส่วนใหญ่มักจะเป็นดินที่มีพัฒนาการสูง มีความอุดมสมบูรณ์ต่ำ ดินมีโอกาสขาดแคลนน้ำได้ง่าย เนื่องจากเนื้อดินเป็นทรายจัด นอกจากนี้ยังมีดินที่มีปัญหาในการใช้ประโยชน์ทางการเกษตรอีกด้วย เช่น ดินเค็ม ดินทราย ดินมีกรวดศิลาแลงปนอยู่ในระดับต้น ส่งผลให้ศักยภาพของดินทางการเกษตรส่วนใหญ่อยู่ในเกณฑ์ค่อนข้างต่ำหรือต่ำ ดินส่วนใหญ่ในจังหวัดหนองบัวลำภูจะมีชั้นบนเป็นดินร่วนปนทราย หน้าดินค่อนข้างตื้นชั้นล่างยังคงเป็นดินเหนียว ดินลูกรังมีการระบายน้ำค่อนข้างเร็ว ส่วนใหญ่อยู่ในเขตอำเภอศรีบุญเรือง ชุดดิน ได้แก่ โพนพิสัย โคราซ ร้อยเอ็ด โคราซ/โพนพิสัย ศรีเชียงใหม่ ท่ายาง เลย ดินภูเขา และน้ำพอง

๒. ด้านการเมือง/การปกครอง

๒.๑ เขตการปกครอง

ตำบลหันนางาม มีเขตการปกครอง มีจำนวน ๘ หมู่บ้าน ดังนี้

- หมู่ที่ ๑ บ้านศรีประเสริฐ
- หมู่ที่ ๒ บ้านโปร่งแจ้ง
- หมู่ที่ ๓ บ้านห้วยกวางทอง
- หมู่ที่ ๔ บ้านสวนสวรรค์
- หมู่ที่ ๕ บ้านนาดี
- หมู่ที่ ๖ บ้านโนนข่า
- หมู่ที่ ๗ บ้านหันนางาม
- หมู่ที่ ๘ บ้านเหล่าใหญ่

๒.๒ การเลือกตั้ง

ตำบลหันนางาม แบ่งเขตการเลือกตั้ง จำนวน ๘ เขต ได้แก่

- เขตที่ ๑ บ้านศรีประเสริฐ
- เขตที่ ๒ บ้านโปร่งแจ้ง
- เขตที่ ๓ บ้านห้วยกวางทอง

เขตที่ ๔ บ้านสวนสวรรค์
 เขตที่ ๕ บ้านนาดี
 เขตที่ ๖ บ้านโนนข่า
 เขตที่ ๗ บ้านหันนางาม
 เขตที่ ๘ บ้านเหล่าใหญ่

๓. ประชากร

๓.๑ ข้อมูลเกี่ยวกับจำนวนประชากร

หมู่ที่	หมู่บ้าน	จำนวน ครัวเรือน	จำนวนประชากร		
			ชาย	หญิง	รวม
๑	ศรีประเสริฐ	๒๐๙	๓๑๗	๓๑๗	๖๓๔
๒	โปร่งแจ้	๑๙๒	๒๖๖	๒๗๘	๕๔๔
๓	ห้วยกว้างทอง	๑๕๗	๒๕๖	๒๓๕	๔๙๑
๔	สวนสวรรค์	๒๓๖	๑๗๙	๑๖๔	๓๔๓
๕	นาดี	๓๐๘	๒๘๙	๒๘๑	๕๗๐
๖	โนนข่า	๓๔๑	๔๓๒	๓๘๘	๘๒๐
๗	หันนางาม	๒๑๐	๓๗๗	๓๗๐	๗๔๗
๘	เหล่าใหญ่	๑๕๕	๓๑๗	๓๒๐	๖๓๗
	รวม	๑,๘๐๘	๒,๔๓๓	๒,๓๕๓	๔,๗๘๖

๓.๒ ช่วงอายุและจำนวนประชากร

ช่วงอายุ	จำนวนประชากร		
	ชาย	หญิง	รวม
๐ - ๒ ปี	๗๒	๖๑	๑๓๓
๓ - ๑๒ ปี	๓๑๘	๒๕๑	๕๖๙
๑๓ - ๑๘ ปี	๑๗๘	๑๙๓	๓๗๑
๑๙ - ๕๙ ปี	๑,๕๔๔	๑,๔๗๕	๓,๐๑๙
๖๐ ปีขึ้นไป	๓๑๗	๓๗๑	๖๘๘
รวม	๒,๔๒๙	๒,๓๕๑	๔,๗๘๖

๔. สภาพทางสังคม

๔.๑ การศึกษา

๑. โรงเรียนระดับประถมศึกษาตั้งอยู่ในเขตพื้นที่รับผิดชอบ จำนวน ๓ แห่ง คือ

- โรงเรียนบ้านโปร่งแจ้
- โรงเรียนบ้านนาดีคุรุราษฎร์บำรุง
- โรงเรียนกุดจิกวิทยา

๒. ศูนย์พัฒนาเด็กก่อนเกณฑ์ จำนวน ๓ แห่ง คือ

- ศูนย์พัฒนาเด็กเล็กก่อนเกณฑ์วัดโพธิ์ชัย บ้านนาดี (ถ่ายโอนจากกรมศาสนา)
- ศูนย์พัฒนาเด็กเล็กก่อนเกณฑ์วัดกุศลกิจพิทักษ์ (ถ่ายโอนจากกรมศาสนา)
- ศูนย์พัฒนาเด็กเล็กก่อนเกณฑ์องค์การบริหารส่วนตำบลหันนางาม (จัดตั้งเอง)

๔.๒ สาธารณสุข

มีหน่วยงานให้บริการทางด้านสาธารณสุข ในพื้นที่ จำนวน ๑ แห่ง คือ

- โรงพยาบาลส่งเสริมสุขภาพตำบลหันนางาม

๔.๓ อาชญากรรม

ไม่มีอาชญากรรม

๔.๔ ยาเสพติด

ตำบลหันนางามได้มีมาตรการเฝ้าระวังการแพร่ระบาดของยาเสพติด

๔.๕ การสังคมสงเคราะห์

ตำบลหันนางามได้ส่งเคราะห์เบี้ยผู้สูงอายุ เบี้ยคนพิการ เบี้ยผู้ติดเชื้อ HIV ตามนโยบายของรัฐบาล

๕. ระบบบริการพื้นฐาน

๕.๑ การคมนาคมขนส่ง (ทางบก, ทางน้ำ, ทางราง ฯลฯ)

ถนนเชื่อมระหว่างหมู่บ้านเป็นลูกรัง	จำนวน	๑๒	สาย
ถนนเชื่อมระหว่างหมู่บ้าน เป็นถนนลาดยาง	จำนวน	๕	สาย
ถนนเสริมคอนกรีตภายในหมู่บ้าน	จำนวน	๘	หมู่บ้าน
ถนนลูกรังภายในหมู่บ้าน	จำนวน	๘	หมู่บ้าน
ถนนที่ต้องการบุกเบิกใหม่	จำนวน	-	สาย

๕.๒ การไฟฟ้า

การใช้ไฟฟ้าภายในเขตองค์การบริหารส่วนตำบลหันนางาม ใช้บริการไฟฟ้าจากการไฟฟ้าส่วนภูมิภาค จังหวัดหนองบัวลำภู โดยจัดให้มีไฟฟ้าและแสงสว่างตามเส้นทางคมนาคม และชุมชนต่าง ๆ อย่างเหมาะสมและทั่วคร้วเรือนมีไฟฟ้าใช้ คิดเป็น ๑๐๐%

๕.๓ การประปา

การใช้น้ำประปาของประชาชนตลอดจนส่วนราชการในเขตตำบลหันนางาม ใช้บริการน้ำประปาจากประปาส่วนภูมิภาค และประปาหมู่บ้าน คร้วเรือนมีน้ำใช้ตลอดปี

ประปาหมู่บ้าน มีจำนวน ๗ แห่ง คือ

๑. บ้านศรีประเสริฐ
๒. บ้านโปร่งแจ้
๓. บ้านห้วยกว้างทอง
๔. บ้านนาดี
๕. บ้านโนนข่า
๖. บ้านหันนางาม
๗. บ้านเหล่าใหญ่

๕.๔ โทรศัพท์

- โทรศัพท์เคลื่อนที่ทุกครัวเรือน
- โทรศัพท์ประจำสำนักงานองค์การบริหารส่วนตำบลหันนางาม
- โทรศัพท์ประจำโรงพยาบาลส่งเสริมสุขภาพตำบลหันนางาม

๕.๕ ไปรษณีย์หรือการสื่อสารหรือการขนส่งวัสดุ และครุภัณฑ์

๑) การบริการรับ – ส่งจดหมาย/เอกสาร/พัสดุหรือไปรษณีย์ภัณฑ์จะเป็นหน้าที่ของที่ทำกำการไปรษณีย์ประจำอำเภอศรีบุญเรือง ซึ่งตั้งอยู่ในเขตเทศบาลตำบลโนนสูงเปลือย และมีเจ้าหน้าที่จากทำกำการไปรษณีย์ประจำอำเภอศรีบุญเรือง การบริการรับ – ส่งจดหมาย/เอกสาร/พัสดุหรือไปรษณีย์ภัณฑ์

๒) มีหอกระจายข่าวประจำหมู่บ้านทุกหมู่บ้าน ซึ่งใช้เผยแพร่ความรู้/ข่าวสารต่าง ๆ ทุกหมู่บ้านในองค์การบริหารส่วนตำบลหันนางาม

๓) อินเทอร์เน็ตตำบล จำนวน ๑ แห่ง ณ ที่ทำกำการองค์การบริหารส่วนตำบลหันนางาม

๔) เสาส่งสัญญาณโทรศัพท์เคลื่อนที่ จำนวน ๓ แห่ง

๖. ระบบเศรษฐกิจ

๖.๑ การเกษตร

ประชากรส่วนใหญ่ประกอบอาชีพด้านการเกษตร คือ ทำนา, ทำสวน, ทำไร่, เลี้ยงสัตว์, รับจ้างทั่วไป และรับราชการ ร้อยละ ๙๐ ประกอบอาชีพด้านการเกษตร ร้อยละ ๑๐ ประกอบอาชีพรับจ้างทั่วไปและรับราชการ

๖.๒ การประมง

องค์การบริหารส่วนตำบลหันนางาม ไม่มีการทำกำการประมงในเขตพื้นที่เนื่องจากเป็นพื้นที่ที่ไม่มีแหล่งน้ำขนาดใหญ่

๖.๓ การปศุสัตว์

ลักษณะการประกอบการปศุสัตว์ในเขตองค์การบริหารส่วนตำบลหันนางาม เป็นการเลี้ยงสัตว์แบบครัวเรือน เลี้ยงในไร่นา ยังไม่มีการทำฟาร์ม ตัวอย่าง เช่น เลี้ยงวัว เลี้ยงกระบือ เป็ด ไก่ กบ ปลา เป็นต้น

๖.๔ การบริการ

ประเภทสถานประกอบการและสถานบริการสาธารณะภายในเขตพื้นที่องค์การบริหารส่วนตำบลหันนางาม มีดังนี้

ปั้มน้ำมัน และก๊าซ	๕ แห่ง
โรงสีข้าว	๖ แห่ง
ปั้มน้ำมันหยอดเหรียญ	๒ แห่ง
ร้านซ่อมและอู่รถ	๑๔ แห่ง
ร้านค้าเบ็ดเตล็ด	๒๑ แห่ง

๖.๕ การท่องเที่ยว

องค์การบริหารส่วนตำบลหันนางาม ยังไม่มีแหล่งท่องเที่ยว

๖.๖ อุตสาหกรรม

ในเขตตำบลหันนางามไม่ใช่เขตอุตสาหกรรม

๖.๗ การพาณิชย์และกลุ่มอาชีพ

๑. กลุ่มทอผ้าฝ้าย ผ้าไหมมัดหมี่ ผ้าห่ม ผ้าทอมือทุกชนิด

๑.๑ ประธานกลุ่ม นางเสถียร มุลตรี

๑.๒ สถานที่ตั้ง เลขที่ ๗๓/๑ หมู่ ๑ บ้านศรีประเสริฐ ตำบลหันนางาม อำเภอศรีบุญเรือง จังหวัดหนองบัวลำภู

๑.๓ เรียนรู้เกี่ยวกับ วิธีการทอผ้า และการตัดเย็บผ้าสำเร็จรูป

๒. กลุ่มผลิตเมล็ดพันธุ์ข้าวบ้านหันนางาม-ศรีประเสริฐ (ข้าวฮาง)

๒.๑ ประธานกลุ่ม นายสนิท หินซัด

๒.๒ สถานที่ตั้ง เลขที่ ๑๐๔ หมู่ ๑ บ้านศรีประเสริฐ ตำบลหันนางาม อำเภอศรีบุญเรือง จังหวัดหนองบัวลำภู

๒.๓ เรียนรู้เกี่ยวกับ ขั้นตอนการทำข้าวฮาง

๓. กลุ่มงานฝีมือ (ถักไหมพรม)

๔.๑ ประธานกลุ่ม นางนาเรีรัตน์ สร้อยสูงเนิน

๔.๒ สถานที่ตั้ง ๑๐/๒ บ้านนาดี ตำบลหันนางาม อำเภอศรีบุญเรือง จังหวัดหนองบัวลำภู

๔.๓ เรียนรู้เกี่ยวกับ วิธีการถักไหมพรมเป็นผ้าพันคอ ผ้าคลุมไหล่ ฯลฯ

๖.๘ แรงงาน

ประชาชนในตำบลหันนางาม แรงงานส่วนใหญ่เป็นแรงงานในภาคการเกษตร แรงงานที่ใช้ในการประกอบอาชีพโดยเฉลี่ย ๓คน/ครอบครัว ซึ่งประชากรที่อยู่ในวัยแรงงานจะมีอายุตั้งแต่ ๑๕-๖๐ปี หลังจากเสร็จสิ้นฤดูกาลทำนาแล้ว ประมาณเดือนสิงหาคมถึงเดือนพฤศจิกายน มีเกษตรกรบางส่วนจะอพยพแรงงานประมาณ ๖๐% ไปทำงาน ไปทำงานตัดอ้อย ทำงานก่อสร้าง และทำงานโรงงานที่กรุงเทพฯ และต่างจังหวัดประมาณ ๓๐% จะทำงานหัตถกรรมภายในหมู่บ้าน เช่น ทอผ้า และอีกส่วนหนึ่งประมาณ ๑๐% จะปลูกพืชฤดูแล้ง และทำการเกษตรรูปแบบฟาร์ม และไร่นาสวนผสม ดังนั้น ลักษณะเศรษฐกิจของชุมชนในตำบลจะมีการเปลี่ยนแปลงจากอดีต ซึ่งเป็นเศรษฐกิจแบบพอเพียงกลับกลายเป็นเศรษฐกิจที่ต้องแข่งขันกันมากขึ้น เป็นสิ่งหนึ่งที่ทำให้ชุมชนยังมีความเป็นแบบเรียบง่าย และมีความเอื้อเฟื้อเผื่อแผ่ ช่วยเหลือกันและกัน เพราะในชุมชนยังมีความเชื่อ ประเพณี และศาสนาที่ยังคงมีอิทธิพลต่อคนในชุมชนโดยไม่เสื่อมคลาย ดังจะเห็นได้จากการร่วมทำบุญประเพณีต่าง ๆ ที่ประชาชนได้ร่วมกันเป็นน้ำหนึ่งใจเดียวกันตลอดมาจากอดีตถึงปัจจุบัน

๗. ศาสนา ประเพณี วัฒนธรรม

๗.๑ การนับถือศาสนา

ประชาชนส่วนใหญ่ในองค์การบริหารส่วนตำบลหันนางาม นับถือศาสนาพุทธเป็นส่วนใหญ่ มีวัด/สำนักสงฆ์ เป็นสถานที่บำเพ็ญประโยชน์ทางการศาสนา

๑. วัดกุศลกิจพิทักษ์ บ้านศรีประเสริฐ – หันนางาม

๒. วัดบ้านโปร่งแจ้จนาราม บ้านโปร่งแจ้

๓. วัดป่ามฤคทายวัน บ้านห้วยกวางทอง

๔. วัดมีชัยทุ่ง บ้านสวนสวรรค์

๕. วัดโพธิ์ชัย บ้านนาดี

๖. วัดสว่างวิทยาราม บ้านโนนขา

๗. วัดก่อแก้วรัตนาราม บ้านเหล่าใหญ่

๗.๒ ประเพณีและงานประจำปี

มีการจัดประเพณีฮีตสิบสองคองสิบสี่ เช่น บุญบั้งไฟ บุญเบิกบ้าน เป็นต้น

๗.๓ ภูมิปัญญาท้องถิ่น ภาษาถิ่น

๑) ภูมิปัญญาท้องถิ่นที่สืบทอดกันมาแต่บรรพบุรุษ และปัจจุบันยังไม่เลือนหายไปยังมีลูกหลานสานต่อและสืบทอดต่อ ๆ กันมา คือ

- ด้านเกษตรกรรม มีการทำการเกษตรแบบผสมผสาน ตามแนวพระราชดำริ โดยการนำภูมิปัญญาท้องถิ่นมาใช้โดยการปลูกพืชผักสวนครัว ไม้ยืนต้น และการเลี้ยงสัตว์ผสมผสานกันไปการทำหุ้่นไล่กา
- ด้านหัตถกรรม มีการทำเครื่องจักรสาน เครื่องมือในการทำประมง การทอเสื่อ การทอผ้ามัดหมี่ ย้อมคราม การทำโคลมลอยฟ้า การสานกระติบข้าว การทอเสื่อ
- การถนอมอาหาร มีการถนอมอาหารเพื่อการเก็บและรักษาอาหาร เพื่อชะลอการเน่าเสียของอาหาร หรือป้องกันโรคอาหารเป็นพิษในขณะที่ยังรักษาคุณค่าทางโภชนาการ สี สัน และกลิ่นให้คงอยู่ เช่น การดอง การตาก การกวน และการแช่อิ่ม

๒) ภาษาถิ่นอีสานเป็นภาษาถิ่นใช้สื่อสารเป็นส่วนใหญ่ และภาษากลางในการติดต่องานราชการ

๗.๔ สินค้าพื้นเมืองและของที่ระลึก

๑. ผ้าไหมมัดหมี่ ผ้าห่ม ผ้าทอมือทุกชนิด บ้านศรีประเสริฐ
๒. ผลิตภัณฑ์พันธุ์ข้าวบ้านหันนางาม-ศรีประเสริฐ (ข้าวฮาง)
๓. ผลิตภัณฑ์งานฝีมือ (ถักไหมพรม) บ้านนาดี

๘. ทรัพยากรธรรมชาติ

๘.๑ น้ำ

มีลำน้ำมอ ผ่านบ้านเหล่าใหญ่ หันนางาม ศรีประเสริฐ โปรงแจ้ง โนนข่า นาดี สวนสวรรค์

แหล่งน้ำธรรมชาติ	ลำน้ำ ลำห้วย	จำนวน ๗ สาย
	บึง หนองและอื่น ๆ	จำนวน ๒ แห่ง
แหล่งน้ำที่สร้างขึ้น	ฝายน้ำล้น	จำนวน ๘ แห่ง
	บ่อน้ำบาดาลมือโยก	จำนวน ๔ แห่ง
	สระน้ำสาธารณะ (ขนาดเล็ก)	จำนวน ๘๓ แห่ง

๘.๒ ป่าไม้

พื้นที่ป่า ตำบลหันนางามมีสภาพเป็นป่าไม้ผลัดใบเสื่อมโทรม หมู่บ้านอนุรักษ์ไว้เป็นป่าสาธารณะประโยชน์ เพื่อใช้สอยของชุมชนเป็นพื้นที่เลี้ยงสัตว์แหล่งอาหารของชุมชน ดังนี้

ที่สาธารณะประโยชน์ป่าสักหัวเสียมี่พื้นที่	จำนวน ๑๓๑ ไร่	๒๒ ตารางวา
ที่สาธารณะประโยชน์โปรงแดงมีพื้นที่	จำนวน ๑๐๑ ไร่	๔๕ ตารางวา
ที่สาธารณะประโยชน์โนนส้มกบพื้นที่	จำนวน ๑๒๔ ไร่	๙๑ ตารางวา

๘.๓ ภูเขา ตำบลหันนางามไม่มีพื้นที่ภูเขา

๘.๔ ทรัพยากรธรรมชาติที่สำคัญขององค์กรปกครองส่วนท้องถิ่น

ในพื้นที่ตำบลหันนางามส่วนมากเป็นพื้นที่สำหรับเพาะปลูก ที่อยู่อาศัย ร้านค้า สถานประกอบการตามลำดับ ทรัพยากรธรรมชาติในพื้นที่ก็ได้แก่ ดิน น้ำ ต้นไม้ เหลือน้อยแต่ยังอุดมสมบูรณ์ โดยเฉพาะแหล่งน้ำเพราะมีลำห้วยหลวงไหลผ่านประชาชนในพื้นที่สามารถทำนาได้ปีละ ๒ ครั้ง คือ นาปีและนาปรัง และจับปลานอกฤดูวางไข่เป็นอาหารและจำหน่ายทั้งสดและตากแห้ง สามารถเพิ่มรายได้ให้กับครอบครัวอีกทางหนึ่ง

ส่วนที่ ๒

ยุทธศาสตร์การพัฒนาองค์กรปกครองส่วนท้องถิ่น

๑. ความสัมพันธ์ระหว่างแผนพัฒนาระดับมหภาค

ในการกระจายอำนาจการบริหารของรัฐไปสู่องค์กรปกครองส่วนท้องถิ่นดังกล่าว ตามพระราชบัญญัติกำหนดแผนและขั้นตอนการกระจายอำนาจ พ.ศ. ๒๕๔๒ ได้กำหนดรายละเอียดเกี่ยวกับขั้นตอนและกระบวนการในการถ่ายโอนภารกิจ งบประมาณ และอัตรากำลังของราชการส่วนกลางและราชการส่วนภูมิภาคไปให้แก่องค์กรปกครองส่วนท้องถิ่น โดยมีกำหนดระยะเวลาและเงื่อนไขที่ระบุไว้อย่างชัดเจนว่า ในอนาคตอันใกล้นี้้องค์กรปกครองส่วนท้องถิ่นจะได้รับการจัดสรรงบประมาณในสัดส่วนที่สูงขึ้น มีอัตรากำลังมากขึ้น รวมทั้งมีภารกิจและหน้าที่ความรับผิดชอบที่เพิ่มขึ้นตามกันไปด้วย

จากผลการเปลี่ยนแปลงดังกล่าว จึงมีความจำเป็นอย่างยิ่งที่องค์กรปกครองส่วนท้องถิ่นทุกแห่งจะต้องมีการเตรียมการเพื่อรองรับมาตรการในการถ่ายโอนภารกิจ งบประมาณและอัตรากำลังจากหน่วยงานส่วนกลางและส่วนภูมิภาคตามที่กฎหมายกำหนด เพื่อที่จะสามารถปฏิบัติภารกิจตามที่ได้รับมอบหมายได้อย่างมีประสิทธิภาพ ซึ่งหมายความว่า องค์กรปกครองส่วนท้องถิ่นจะต้องเร่งกำหนดจุดมุ่งหมายหรือทิศทางในการพัฒนาของตนให้ชัดเจน มีการกำหนดยุทธศาสตร์และแนวทางการพัฒนาที่สอดคล้องกับจุดมุ่งหมายในการพัฒนาอย่างเป็นระบบ โดยมีความครอบคลุมภารกิจการพัฒนาในทุกๆ ด้าน อันเป็นการแสดงให้เห็นถึงความพร้อมและศักยภาพขององค์กรปกครองส่วนท้องถิ่นที่จะสามารถบริหารงานในความรับผิดชอบตามที่ราชการส่วนกลางและราชการส่วนภูมิภาคจะถ่ายโอนมาให้ได้อย่างมีประสิทธิภาพ

แผนยุทธศาสตร์การพัฒนาจึงถือเป็นเครื่องมือสำคัญอย่างยิ่งที่จะช่วยสนับสนุนในการวิเคราะห์สภาพปัญหา/ความต้องการขององค์กรบริหารส่วนตำบล เพื่อนำไปสู่การกำหนดจุดมุ่งหมายในการพัฒนา การกำหนดภารกิจ และแนวทางการดำเนินงานเพื่อนำไปสู่จุดมุ่งหมายดังกล่าวอย่างเป็นระบบ ซึ่งจะช่วยให้การกำหนดแผนงาน/โครงการ มีทิศทางที่สอดคล้องและประสาน สนับสนุนในจุดมุ่งหมายร่วมกัน ซึ่งนอกจากจะทำให้ปัญหา/ความต้องการได้รับการตอบสนองอย่างเหมาะสมแล้ว ยังเป็นการบริหารทรัพยากรที่มีอยู่อย่างจำกัดให้เกิดประโยชน์สูงสุดในขณะเดียวกันด้วย

หลักการสำคัญที่ถือเป็นหัวใจของการจัดทำแผนยุทธศาสตร์การพัฒนาก็คือ การกำหนดจุดมุ่งหมายการพัฒนาและการกำหนดแนวทางการพัฒนาที่จะนำไปสู่การบรรลุผลตามจุดมุ่งหมายที่กำหนดไว้ ทั้งนี้เพราะหากไม่มีจุดมุ่งหมายในการพัฒนาที่ชัดเจนแล้ว การบริหารงานก็จะเป็นการแก้ไขปัญหาเฉพาะหน้าไปเรื่อยๆ เมื่อมีปัญหาอย่างซ้ำซ้อนและไม่มีที่สิ้นสุดแล้ว ยังอาจทำให้ปัญหามีความรุนแรงมากขึ้นจนเกินศักยภาพและแก้ไขได้ ดังนั้น การจัดทำแผนยุทธศาสตร์การพัฒนาในครั้งนี้ จึงเป็นโอกาสอันดีที่จะได้กำหนดจุดมุ่งหมายและแนวทางการพัฒนาที่สอดคล้องกับสภาพปัญหา ความต้องการ และศักยภาพอย่างเป็นระบบ ซึ่งนอกจากจะเป็นการพัฒนาประสิทธิภาพในการบริหารจัดการภายใต้ทรัพยากรที่มีอยู่อย่างจำกัดแล้ว ยังเป็นการเตรียมความพร้อมเพื่อรองรับการถ่ายโอนภารกิจจากหน่วยงานส่วนกลางและส่วนภูมิภาคอีกทางหนึ่งด้วย

๑.๑ แผนยุทธศาสตร์ชาติ ๒๐ ปี (พ.ศ. ๒๕๖๑-๒๕๘๐)

วิสัยทัศน์ประเทศไทย

“ประเทศไทยมีความมั่นคง มั่งคั่ง ยั่งยืน เป็นประเทศพัฒนาแล้ว ด้วยการพัฒนาตามหลักปรัชญาของเศรษฐกิจพอเพียง”

ยุทธศาสตร์ที่ ๑ ด้านความมั่นคง

(๑) เสริมสร้างความมั่นคงของสถาบันหลักและการปกครองระบอบประชาธิปไตยอันมีพระมหากษัตริย์ทรงเป็นประมุข

(๒) ปฏิรูปกลไกการบริหารประเทศและพัฒนาความมั่นคงทางการเมือง ขจัดคอร์รัปชัน สร้างความเชื่อมั่นในกระบวนการยุติธรรม

(๓) การรักษาความมั่นคงภายในและความสงบเรียบร้อยภายใน ตลอดจนการบริหารจัดการความมั่นคงชายแดนและชายฝั่งทะเล

(๔) การพัฒนาระบบ กลไก มาตรการและความร่วมมือระหว่างประเทศทุกระดับ และรักษาคุณภาพความสัมพันธ์กับประเทศมหาอำนาจ เพื่อป้องกันและแก้ไขปัญหาความมั่นคงรูปแบบใหม่

(๕) การพัฒนาเสริมสร้างศักยภาพการป้องกันประเทศ การรักษาความสงบเรียบร้อยภายในประเทศสร้างความร่วมมือกับประเทศเพื่อนบ้านและมิตรประเทศ

(๖) การพัฒนาระบบการเตรียมพร้อมแห่งชาติและระบบบริหารจัดการภัยพิบัติ รักษาความมั่นคงของฐานทรัพยากรธรรมชาติสิ่งแวดล้อม

(๗) การปรับกระบวนการการทำงานของกลไกที่เกี่ยวข้องจากแนวตั้งสู่แนวระนาบมากขึ้น

ยุทธศาสตร์ที่ ๒ ด้านการสร้างความสามารถในการแข่งขัน

(๑) การพัฒนาสมรรถนะทางเศรษฐกิจ ส่งเสริมการค้าการลงทุน พัฒนาสู่ชาติการค้า

(๒) การพัฒนาภาคการผลิตและบริการ เสริมสร้างฐานการผลิตเข้มแข็งยั่งยืน และส่งเสริมเกษตรกรรายย่อยสู่เกษตรยั่งยืนเป็นมิตรกับสิ่งแวดล้อม

(๓) การพัฒนาการพัฒนาผู้ประกอบการและเศรษฐกิจชุมชน พัฒนาทักษะ ผู้ประกอบการ ยกระดับผลิตภาพแรงงานและพัฒนา SMEs สู่อสากล

(๔) การพัฒนาพื้นที่เศรษฐกิจพิเศษและเมือง พัฒนาเขตเศรษฐกิจพิเศษ ชายแดน และพัฒนาระบบเมืองศูนย์กลางความเจริญ

(๕) การลงทุนพัฒนาโครงสร้างพื้นฐาน ด้านการขนส่ง ความมั่นคงและพลังงาน ระบบเทคโนโลยีสารสนเทศ และการวิจัย และพัฒนา

(๖) การเชื่อมโยงกับภูมิภาคและเศรษฐกิจโลก สร้างความเป็นหุ้นส่วน การพัฒนากับนานาชาติประเทศ ส่งเสริมให้ไทยเป็นฐานของการประกอบ ธุรกิจ ฯลฯ

ยุทธศาสตร์ที่ ๓ ยุทธศาสตร์ชาติด้านการพัฒนา และเสริมสร้างศักยภาพทรัพยากรมนุษย์

(๑) พัฒนาศักยภาพคนตลอดช่วงชีวิต

(๒) การยกระดับการศึกษาและการเรียนรู้ให้มีคุณภาพเท่าเทียมและทั่วถึง

(๓) ปลุกฝังระเบียบวินัย คุณธรรม จริยธรรม ค่านิยมที่พึงประสงค์

(๔) การสร้างเสริมให้คนมีสุขภาวะที่ดี

(๕) การสร้างความอยู่ดีมีสุขของครอบครัวไทย

ยุทธศาสตร์ที่ ๔ ยุทธศาสตร์ชาติด้านการสร้างโอกาส และความเสมอภาคทางสังคม

(๑) สร้างความมั่นคงและการลดความเหลื่อมล้ำทางเศรษฐกิจและสังคม

(๒) พัฒนาระบบบริการและระบบบริหารจัดการสุขภาพ

(๓) มีสภาพแวดล้อมและนวัตกรรมที่เอื้อต่อการดำรงชีวิตในสังคมสูงวัย

(๔) สร้างความเข้มแข็งของสถาบันทางสังคม ทนทานวัฒนธรรมและ ความเข้มแข็งของชุมชน

(๕) พัฒนาการสื่อสารมวลชนให้เป็นกลไกในการสนับสนุนการพัฒนา

ยุทธศาสตร์ที่ ๕ ด้านการสร้างการเติบโตบนคุณภาพชีวิตที่เป็นมิตรกับสิ่งแวดล้อม

(๑) จัดระบบอนุรักษ์ ฟื้นฟูและป้องกันการทำลาย ทรัพยากรธรรมชาติ อุทกภัย

(๒) วางระบบบริหารจัดการน้ำให้มีประสิทธิภาพทั้ง ๒๕ ลุ่มน้ำ เน้นการปรับระบบการบริหารจัดการอย่างบูรณาการ

(๓) การพัฒนาและใช้พลังงานที่เป็นมิตรกับสิ่งแวดล้อม

- (๔) การพัฒนาเมืองอุตสาหกรรมเชิงนิเวศและเมืองที่เป็นมิตรกับสิ่งแวดล้อม
- (๕) การร่วมลดปัญหาโลกร้อนและปรับตัวให้พร้อมกับการเปลี่ยนแปลงสภาพภูมิอากาศ
- (๖) การใช้เครื่องมือทางเศรษฐศาสตร์และนโยบายการคลัง เพื่อสิ่งแวดล้อม

ยุทธศาสตร์ที่ ๖ ด้านการปรับสมดุลและพัฒนา ระบบการบริหารจัดการภาครัฐ

- (๑) การปรับปรุงโครงสร้าง บทบาท ภารกิจของหน่วยงาน ภาครัฐ ให้มีขนาดที่เหมาะสม
- (๒) การวางระบบบริหารราชการแบบบูรณาการ
- (๓) การพัฒนาระบบบริหารจัดการกำลังคนและพัฒนาบุคลากรภาครัฐ
- (๔) การต่อต้านการทุจริตและประพฤติมิชอบ
- (๕) การปรับปรุงกฎหมายและระเบียบต่าง ๆ
- (๖) ให้ทันสมัย เป็นธรรมและเป็นสากล
- (๗) พัฒนาระบบการให้บริการประชาชนของหน่วยงานภาครัฐ
- (๘) ปรับปรุงการบริหารจัดการรายได้และรายจ่ายของภาครัฐ

๑.๒ แผนพัฒนาเศรษฐกิจและสังคมแห่งชาติ ฉบับที่ ๑๒

๑. การเสริมสร้างและพัฒนาศักยภาพทุนมนุษย์

- ๑.๑ เพื่อปรับเปลี่ยนให้คนไทยในสังคมไทยมีค่านิยมตามบรรทัดฐานที่ดีทางสังคม
- ๑.๒ เพื่อเตรียมคนไทยในสังคมไทยให้มีทักษะในการดำรงชีวิตสำหรับโลกศตวรรษที่ ๒๑
- ๑.๓ เพื่อส่งเสริมให้คนไทยมีความสุขภาวะที่ดีตลอดช่วงชีวิต
- ๑.๔ เพื่อเสริมสร้างสถาบันทางสังคมให้มีความเข้มแข็งเอื้อต่อการพัฒนาคนและประเทศ

๒. การสร้างความเป็นธรรมลดความเหลื่อมล้ำในสังคม

- ๒.๑ เพื่อขยายโอกาสทางเศรษฐกิจและสังคมให้แก่กลุ่มประชากรร้อยละ ๔๐ ที่มีรายได้ต่ำสุด
- ๒.๒ เพื่อให้คนไทยทุกคนเข้าถึงบริการทางสังคมที่มีคุณภาพได้อย่างทั่วถึง
- ๒.๓ เพื่อสร้างความเข้มแข็งให้ชุมชน

๓. สร้างความเข้มแข็งทางเศรษฐกิจและแข่งขันได้อย่างยั่งยืน

- ๓.๑ เพื่อสร้างความเข้มแข็งของแรงขับเคลื่อนทางเศรษฐกิจให้สนับสนุนเป้าหมายการเพิ่มรายได้ต่อหัว
- ๓.๑ เพื่อเพิ่มศักยภาพของฐานการผลิตและฐานรายได้เดิมและสร้างฐานการผลิตและรายได้ใหม่
- ๓.๑ เพื่อสนับสนุนการกระจายการขยายตัวของกิจกรรมทางเศรษฐกิจและการแบ่งปันผลประโยชน์อย่างเป็นธรรม และสนับสนุนเศรษฐกิจที่เป็นมิตรกับสิ่งแวดล้อม
- ๓.๑. เพื่อรักษาเสถียรภาพทางเศรษฐกิจสร้างความเข้มแข็งและรักษาวินัยทางการเงินการคลัง และพัฒนาเครื่องมือทางการเงินที่สนับสนุนการระดมทุนที่มีประสิทธิภาพ
- ๓.๒ สร้างความเข้มแข็งให้กับเศรษฐกิจรายสาขาเพื่อยกระดับขีดความสามารถในการแข่งขัน ของภาคเกษตร อุตสาหกรรม บริการ และการค้าการลงทุน ดังนี้
 - ๓.๒.๑ เพื่อส่งเสริมการพัฒนานวัตกรรมในการสร้างมูลค่าและเพิ่มประสิทธิภาพการผลิตของสินค้าและบริการ
 - ๓.๒.๒ เพื่อส่งเสริมและพัฒนาเศรษฐกิจชีวภาพให้เป็นฐานรายได้ใหม่ที่สำคัญ พัฒนาระบบการบริหารจัดการความเสี่ยงและมีการปรับตัวให้พร้อมรับการเปลี่ยนแปลงของสภาพภูมิอากาศเพื่อให้ฐาน การผลิตภาคเกษตรและรายได้เกษตรกรมีความมั่นคง
 - ๓.๒.๓ เพื่อเร่งผลักดันให้สินค้าเกษตรและอาหารของไทยมีความโดดเด่นในด้านคุณภาพมาตรฐานและความปลอดภัยในตลาดโลก

๓.๒.๔ เพื่อเพิ่มศักยภาพของอุตสาหกรรมสำคัญเดิมให้สามารถต่อยอดสู่อุตสาหกรรมแห่งอนาคตที่ใช้เทคโนโลยีสมัยใหม่อย่างเข้มข้น และสร้างรากฐานการพัฒนาอุตสาหกรรมใหม่บนฐานของความเป็น มิตรต่อสิ่งแวดล้อม

๓.๒.๕ เพื่อเพิ่มศักยภาพของฐานบริการเดิมและขยายฐานบริการใหม่ในการปรับตัวสู่เศรษฐกิจฐานบริการที่เข้มแข็งขึ้น รวมทั้งพัฒนาอุตสาหกรรมท่องเที่ยวให้เติบโตอย่างสมดุลและยั่งยืน

๓.๒.๖ เพื่อพัฒนาปัจจัยสนับสนุนและอำนวยความสะดวกทางการค้าและการลงทุนให้สนับสนุนการเพิ่มขีดความสามารถในการแข่งขันของผู้ประกอบการไทย รวมทั้งพัฒนาสังคมผู้ประกอบการ

๓.๒.๗ เพื่อพัฒนาระบบการเงินของประเทศให้สนับสนุนการเพิ่มขีดความสามารถในการแข่งขันของภาคการผลิตและบริการ การค้า และการลงทุน

๓.๒.๘ เพื่อสร้างความเข้มแข็งขององค์กรการเงินฐานรากและระบบสหกรณ์ให้สนับสนุนบริการทางการเงินในระดับฐานรากและเกษตรกรรายย่อย

๔. การเติบโตที่เป็นมิตรกับสิ่งแวดล้อมเพื่อการพัฒนาอย่างยั่งยืน

๔.๑ รักษา ฟื้นฟูทรัพยากรธรรมชาติและมีการใช้ประโยชน์อย่างยั่งยืนและเป็นธรรม

๔.๒ สร้างความมั่นคงด้านน้ำของประเทศ และบริหารจัดการทรัพยากรน้ำทั้งระบบให้มีประสิทธิภาพ

๔.๓ บริหารจัดการสิ่งแวดล้อม และลดมลพิษให้มีคุณภาพดีขึ้น

๔.๔ พัฒนาขีดความสามารถในการลดก๊าซเรือนกระจกและการปรับตัวเพื่อลดผลกระทบจากการเปลี่ยนแปลงสภาพภูมิอากาศ และการรับมือกับภัยพิบัติ

๕. ด้านความมั่นคง

๕.๑ เพื่อปกป้องสถาบันพระมหากษัตริย์และเสริมสร้างความมั่นคงภายใน รวมทั้งป้องกันปัญหาภัยคุกคามที่เป็นอุปสรรคต่อการพัฒนาเศรษฐกิจ สังคม และการเมืองของชาติ

๕.๒ เพื่อสร้างความพร้อมและผนึกกำลังของทุกภาคส่วน ให้มีขีดความสามารถในการบริหารจัดการด้านความมั่นคง และมีศักยภาพในการป้องกันและแก้ไขสถานการณ์ที่เกิดจากภัยคุกคามทั้งภัยทางทหารและภัยคุกคามอื่นๆ

๕.๓ เพื่อเสริมสร้างความร่วมมือด้านความมั่นคงกับมิตรประเทศในการสนับสนุนการรักษาความสงบสุขและผลประโยชน์ของชาติ

๕.๔ เพื่อเพิ่มประสิทธิภาพการบริหารนโยบายด้านความมั่นคงและนโยบายทางเศรษฐกิจ สังคม ทรัพยากรธรรมชาติและสิ่งแวดล้อมให้มีความเป็นเอกภาพ

๖. การเพิ่มประสิทธิภาพและธรรมาภิบาลในภาครัฐ

๑.๑ เพื่อให้ภาครัฐมีขนาดเล็ก มีการบริหารจัดการที่ดี และได้มาตรฐานสากล

๑.๒ เพื่อให้องค์กรปกครองส่วนท้องถิ่นมีการบริหารจัดการและให้บริการแก่ประชาชนในท้องถิ่น ได้อย่างมีประสิทธิภาพ ประสิทธิภาพ และโปร่งใสตรวจสอบได้

๑.๓ เพื่อลดปัญหาการทุจริตและประพฤติมิชอบของประเทศ

๑.๔ เพื่อพัฒนาระบบและกระบวนการทางกฎหมายให้สามารถอำนวยความสะดวกด้วยความ รวดเร็วและเป็นธรรมแก่ประชาชน ๒

๗. ด้านการพัฒนาโครงสร้างพื้นฐานและระบบโลจิสติกส์

๗.๑ เพื่อพัฒนาโครงสร้างพื้นฐาน สิ่งอำนวยความสะดวกด้านการขนส่งและการค้า รวมทั้งมีกลไก กำกับ ดูแล การประกอบกิจการขนส่งที่มีประสิทธิภาพและโปร่งใสให้สามารถ

สนับสนุนการเพิ่มขีดความสามารถในการแข่งขันของประเทศ และยกระดับคุณภาพชีวิตให้แก่ประชาชน

๗.๒ เพื่อสร้างความมั่นคงทางพลังงาน เพิ่มประสิทธิภาพการใช้พลังงาน และส่งเสริมการใช้พลังงานทดแทนและพลังงานสะอาด ตลอดจนขยายโอกาสทางธุรกิจในภูมิภาคอาเซียน

๗.๓ เพื่อเพิ่มประสิทธิภาพและขยายการให้บริการด้านโครงสร้างพื้นฐานดิจิทัลอย่างทั่วถึงทั้งประเทศ ในราคาที่เหมาะสมเป็นธรรม และส่งเสริมธุรกิจดิจิทัลใหม่ และนวัตกรรม รวมทั้งพัฒนาระบบความปลอดภัยทางไซเบอร์ให้มีความมั่นคง และคุ้มครองสิทธิส่วนบุคคลให้แก่ผู้ใช้บริการ

๗.๔ เพื่อพัฒนาประสิทธิภาพและขยายการให้บริการโครงสร้างพื้นฐานด้านน้ำประปาทั้งในเชิง ปริมาณและคุณภาพให้ครอบคลุมทั่วประเทศ ลดอัตราการสูญเสียน้ำในระบบประปา และสร้างกลไกการบริหาร จัดการการประกอบกิจการน้ำประปาในภาพรวมของประเทศ

๗.๕ เพื่อพัฒนาอุตสาหกรรมต่อเนื่องที่เกิดจากลงทุนด้านโครงสร้างพื้นฐาน เพื่อลดการนำเข้าจากต่างประเทศ และสร้างโอกาสทางเศรษฐกิจให้กับประเทศ

๘. ด้านวิทยาศาสตร์ เทคโนโลยี วิจัย และนวัตกรรม

๘.๑ เพื่อสร้างความเข้มแข็งและยกระดับความสามารถด้านวิทยาศาสตร์และเทคโนโลยี ขั้นก้าวหน้า ให้สนับสนุนการสร้างมูลค่าของสาขาการผลิตและบริการเป้าหมาย

๘.๒ เพื่อสร้างโอกาสการเข้าถึงและนำเทคโนโลยีไปใช้ให้กับเกษตรกรรายย่อย วิสาหกิจชุมชน และวิสาหกิจขนาดกลางและขนาดย่อม

๘.๓ เพื่อพัฒนานวัตกรรมที่มุ่งเน้นการลดความเหลื่อมล้ำและยกระดับคุณภาพชีวิตของประชาชน ผู้สูงอายุ ผู้ด้อยโอกาสทางสังคม และเพิ่มคุณภาพสิ่งแวดล้อม

๘.๔ เพื่อบูรณาการระบบบริหารจัดการวิทยาศาสตร์ เทคโนโลยี วิจัย และนวัตกรรม ให้สามารถ ดำเนินงานไปในทิศทางเดียวกัน

๙. การพัฒนาภาคเมืองและพื้นที่เศรษฐกิจ

๙.๑ เพื่อกระจายความเจริญและโอกาสทางเศรษฐกิจไปสู่ภูมิภาคอย่างทั่วถึงมากขึ้น

๙.๒ เพื่อพัฒนาเมืองศูนย์กลางของจังหวัดให้เป็นเมืองน่าอยู่สำหรับคนทุกกลุ่ม

๙.๓ เพื่อพัฒนาและฟื้นฟูพื้นที่ฐานเศรษฐกิจหลักให้ขยายตัวอย่างเป็นมิตรต่อสิ่งแวดล้อม และเพิ่มคุณภาพชีวิตของคนในชุมชน

๙.๔ เพื่อพัฒนาพื้นที่เศรษฐกิจใหม่ให้สนับสนุนการเพิ่มขีดความสามารถในการแข่งขันและการพัฒนาในพื้นที่อย่างยั่งยืน

๑๐. ด้านการต่างประเทศ ประเทศเพื่อนบ้าน และภูมิภาค

๑๐.๑ เพื่อใช้ประโยชน์จากจุดเด่นของทำเลที่ตั้งของประเทศไทยที่เป็นจุดเชื่อมโยงสำคัญของแนวระเบียงเศรษฐกิจต่าง ๆ ให้เกิดประโยชน์อย่างเต็มศักยภาพในการพัฒนาเศรษฐกิจและสังคมของไทย

๑๐.๒ เพื่อขยายโอกาสด้านการค้าการลงทุนระหว่างประเทศ และยกระดับให้ประเทศเป็นฐานการผลิตและการลงทุนที่มีศักยภาพและโดดเด่น

๑๐.๓ เพื่อเพิ่มบทบาทของไทยในเวทีโลกด้วยการส่งเสริมบทบาทที่สร้างสรรค์ของไทยในกรอบความร่วมมือต่างๆ รวมทั้งการสนับสนุนการขับเคลื่อนการพัฒนาภายใต้กรอบเป้าหมายการพัฒนาที่ยั่งยืน (Sustainable Development Goals: SDGs)

๑.๓ แผนพัฒนาภาค/แผนพัฒนากลุ่มจังหวัด/แผนพัฒนาจังหวัด

แผนพัฒนาจังหวัดหนองบัวลำภู ๕ ปี (พ.ศ.๒๕๖๑-๒๕๖๕)

เป้าหมายการพัฒนาจังหวัด (Vision)

“หนองบัวลำภู เมืองน่าอยู่ น่าเที่ยว”

ตัวชี้วัดความสำเร็จตามเป้าหมายการพัฒนา

๑. พัฒนาเมืองหนองบัวลำภูให้เป็นเมืองน่าอยู่ ภายใต้คุณภาพชีวิตที่ดี ส่งเสริมภูมิปัญญา ประเพณี วัฒนธรรม และ การจัดการทรัพยากรธรรมชาติและสิ่งแวดล้อมอย่างยั่งยืน

๒. ผลิตภัณฑ์มวลรวมจังหวัด (GPP) ขยายตัวเฉลี่ย ร้อยละ ๔ ต่อปี

๓. รายได้เฉลี่ยต่อหัวประชากร เพิ่มขึ้นร้อยละ ๑๐ ต่อปี

พันธกิจ (Mission)

๑. พัฒนาศักยภาพคนตลอดช่วงชีวิต

๒. สร้างความมั่นคงทางเศรษฐกิจและสังคมให้คนทุกกลุ่มในสังคม

๓. พัฒนาโครงสร้างพื้นฐานและสิ่งอำนวยความสะดวกเพื่อให้จังหวัดหนองบัวลำภูเป็นเมืองน่าอยู่

น่าเที่ยว

๔. จัดระบบอนุรักษ์ฟื้นฟูและป้องกันการท าลายทรัพยากรธรรมชาติและสิ่งแวดล้อม

ประเด็นการพัฒนาจังหวัด (Strategic Issue)

ประเด็นการพัฒนาที่ ๑ การพัฒนาคนและสังคมให้มีคุณภาพชีวิตที่ดี

ประเด็นการพัฒนาที่ ๒ การส่งเสริมและเพิ่มมูลค่าสินค้าการเกษตร อุตสาหกรรม การค้า การลงทุน

ประเด็นการพัฒนาที่ ๓ การส่งเสริมพัฒนาการท่องเที่ยวและบริการ

ประเด็นการพัฒนาที่ ๔ การบริหารจัดการทรัพยากรธรรมชาติและสิ่งแวดล้อมอย่างยั่งยืน

ประเด็นการพัฒนาที่ ๕ การเสริมสร้างความมั่นคงเพื่อความสงบสุข

๑. ประเด็นการพัฒนาที่ ๑ การพัฒนาคนและสังคมให้มีคุณภาพชีวิตที่ดี

ตัวชี้วัดและค่าเป้าหมาย

๑. คะแนนเฉลี่ยการทดสอบ O-net ระดับ ม.ปลายเพิ่มขึ้นร้อยละ ๓ ต่อปี

๒. จำนวนปีการศึกษาเฉลี่ยของประชากรอายุ ๑๕ ปี ขึ้นไป เพิ่มขึ้น ๑ ปี

๓. อัตราการเข้าเรียนรวมระดับ ม.ปลายและอาชีวะเพิ่มขึ้นร้อยละ ๓ ต่อปี

๔. ครั้วเรือนมีรายได้เพิ่มขึ้นร้อยละ ๓ ต่อปี

๕. แรงงานมีประกันสังคมเพิ่มขึ้น ร้อยละ ๑๒ ต่อปี

๖. ประชากรผู้พิการ/ผู้ด้อยโอกาสได้รับการดูแลช่วยเหลือจากภาครัฐ เพิ่มขึ้น ร้อยละ ๗๐

๗. อัตราการว่างงานในกำลังแรงงานลดลงร้อยละ ๑ ต่อปี

๘. ประชากรเป็นโรคที่ไม่ใช่โรคติดต่อ (NCD) (ต่อแสนประชากร) ลดลงร้อยละ ๐.๒๕ ต่อปี

แนวทางการพัฒนา

๑. สร้างโอกาสการศึกษาให้ประชาชนอย่างทั่วถึง และเร่งรัดยกระดับคุณภาพผู้เรียนสู่มาตรฐานสากล (๓R ๘C)

๒. ส่งเสริมและพัฒนาศักยภาพเด็กและเยาวชนด้วยกิจกรรมโครงการ TO BE NUMBER ONE

๓. พัฒนาศักยภาพของครัวเรือนและชุมชนในการประกอบสัมมาชีพตามแนวทางปรัชญาของเศรษฐกิจพอเพียง (Sufficiency Economy) จนเป็นวิถีชีวิต (Way of Life)

๔. สร้างโอกาสการเข้าถึงระบบประกันสังคมและสวัสดิการของรัฐ

๕. สร้างภูมิคุ้มกันทางสังคมให้กับคนในสังคมทุกช่วงวัยและผู้พิการ พัฒนาให้มีความเข้มแข็งตลอดชีวิต
 ๖. พัฒนาศักยภาพแรงงาน/ผู้ด้อยโอกาส/ผู้พิการ ให้มีอาชีพและมีรายได้
 ๗. ส่งเสริม ป้องกัน รักษาและฟื้นฟูสุขภาพประชาชน
- ๒. ประเด็นการพัฒนาที่ ๒ การส่งเสริมและเพิ่มมูลค่าสินค้าการเกษตร อุตสาหกรรม การค้า การ**

ลงทุน

ตัวชี้วัดและค่าเป้าหมาย

๑. ผลิตภัณฑ์มวลรวมจังหวัด (GPP) ขยายตัวเฉลี่ย ร้อยละ ๔ ต่อปี
๒. รายได้เฉลี่ยต่อหัวของประชากรเพิ่มขึ้น ร้อยละ ๑๐ ต่อปี
๓. พื้นที่เกษตรอินทรีย์เพิ่มขึ้นเป็น ๓๐,๐๐๐ ไร่
๔. พื้นที่ชลประทานเพิ่มขึ้นร้อยละ ๓ ต่อปี
๕. การใช้พลังงานทดแทนเพิ่มขึ้นร้อยละ ๑๐ ต่อปี

แนวทางการพัฒนา

๑. บริหารจัดการน้ำอย่างมีประสิทธิภาพ
 ๒. พัฒนาเกษตรปลอดภัยสู่เกษตรอินทรีย์อย่างเป็นระบบและยั่งยืน
 ๓. พัฒนาศักยภาพและยกระดับผู้ผลิต ผู้ประกอบการด้วยองค์ความรู้ นวัตกรรม และส่งเสริมการตลาด
 ๔. ส่งเสริมการใช้พลังงานทดแทนเพื่อลดต้นทุนการผลิตภาคการเกษตร
- ๓. ประเด็นการพัฒนาที่ ๓ การส่งเสริมและพัฒนาการท่องเที่ยวและบริการ**

ตัวชี้วัดและค่าเป้าหมาย

๑. รายได้จากการท่องเที่ยวเพิ่มขึ้นร้อยละ ๑๐ ต่อปี
๒. จำนวนนักท่องเที่ยวเพิ่มขึ้นร้อยละ ๑๐ ต่อปี

แนวทางการพัฒนา

๑. พัฒนาแหล่งท่องเที่ยวตามศักยภาพของพื้นที่
 ๒. ส่งเสริมประเพณีวัฒนธรรมภูมิปัญญา ท้องถิ่นของจังหวัด
 ๓. พัฒนาและยกระดับการบริหารจัดการการท่องเที่ยวให้ได้มาตรฐาน
 ๔. สร้างและพัฒนาผลิตภัณฑ์และบริการด้านการท่องเที่ยวที่สอดคล้องกับอัตลักษณ์ของพื้นที่
 ๕. ส่งเสริมประชาสัมพันธ์การตลาดด้านการท่องเที่ยว
- ๔. ประเด็นการพัฒนาที่ ๔ การบริหารจัดการทรัพยากรธรรมชาติและสิ่งแวดล้อมอย่างยั่งยืน**

ตัวชี้วัดและค่าเป้าหมาย

๑. สัดส่วนพื้นที่ป่าไม้เพิ่มขึ้นร้อยละ ๑ ต่อปี
๒. ปริมาณขยะลดลงร้อยละ ๗ ต่อปี
๓. ดัชนีชี้วัดคุณภาพน้ำดีขึ้นจากเกณฑ์มาตรฐานเฉลี่ย ร้อยละ ๑ ต่อปี

แนวทางการพัฒนา

๑. อนุรักษ์และฟื้นฟูทรัพยากรธรรมชาติอย่างมีส่วนร่วม
 ๒. อนุรักษ์และฟื้นฟูพื้นที่ป่าต้นน้ำและพื้นที่ลุ่มน้ำ
 ๓. บริหารจัดการขยะและน้ำเสียอย่างมีประสิทธิภาพ
 ๔. สร้างจิตสำนึกในการมีส่วนร่วมการบริหารจัดการทรัพยากรธรรมชาติและสิ่งแวดล้อม
- ๕. ประเด็นการพัฒนาที่ ๕ การเสริมสร้างความมั่นคงเพื่อความสงบสุข**

ตัวชี้วัดและค่าเป้าหมาย

๑. คดีชีวิต ร่างกาย เพศและคดีประทุษร้ายต่อทรัพย์ (ต่อแสนประชากร) ลดลงร้อยละ ๒.๕ ต่อปี
๒. สัดส่วนคดียาเสพติด (ต่อแสนประชากร) ลดลงร้อยละ ๑๐ ต่อปี

๓. อุบัติเหตุบนท้องถนน (ต่อแสนประชากร) ลดลงร้อยละ ๔ ต่อปี

กลยุทธ์ภายใต้ประเด็นการพัฒนา

๑. เสริมสร้างความมั่นคงและความสงบเรียบร้อย ปลอดภัยในชีวิตและทรัพย์สิน
๒. เสริมสร้างพลังทุกภาคส่วนในการป้องกันและแก้ไขปัญหาอาชญากรรม
๓. รณรงค์ ป้องกันและแก้ไขปัญหาอุบัติเหตุบนท้องถนน

๒. ยุทธศาสตร์ขององค์กรปกครองส่วนท้องถิ่น

๒.๑ วิสัยทัศน์

หิมนางามถิ่นน่าอยู่ พัฒนาสาธารณูปโภคพื้นฐาน สร้างงานชุมชน

๒.๒ ยุทธศาสตร์

ยุทธศาสตร์ที่ ๑ การพัฒนาด้านการส่งเสริมเศรษฐกิจชุมชนท้องถิ่นตามหลักปรัชญาเศรษฐกิจพอเพียง

- แนวทางที่ ๑.๑ พัฒนาและส่งเสริมอาชีพให้แก่ประชาชนทั่วไป
- แนวทางที่ ๑.๒ สนับสนุนการจัดตั้งกลุ่มออมทรัพย์ หรือการรวมกลุ่มในรูปแบบอื่นๆ
- แนวทางที่ ๑.๓ การส่งเสริมเศรษฐกิจพอเพียง

ยุทธศาสตร์ที่ ๒ ยุทธศาสตร์การพัฒนาด้านการบริหารจัดการและอนุรักษ์ทรัพยากรธรรมชาติและสิ่งแวดล้อมท้องถิ่น

- แนวทางที่ ๒.๑ ส่งเสริมการอนุรักษ์และการฟื้นฟูทรัพยากรธรรมชาติและสิ่งแวดล้อม
- แนวทางที่ ๒.๒ ส่งเสริมการจัดการสิ่งแวดล้อมชุมชนและมลพิษต่าง ๆ
- แนวทางที่ ๒.๓ การพัฒนาแหล่งน้ำเพื่อการเกษตร
- แนวทางที่ ๒.๔ การพัฒนาแหล่งน้ำเพื่อการอุปโภคบริโภค

ยุทธศาสตร์ที่ ๓ ยุทธศาสตร์การพัฒนาด้านการพัฒนาคุณภาพชีวิตของประชาชนในท้องถิ่น

- แนวทางที่ ๓.๑ การพัฒนาด้านโครงสร้างพื้นฐาน
- แนวทางที่ ๓.๒ สงเคราะห์และพัฒนาคุณภาพชีวิตเด็ก เยาวชนสตรี คนชรา คนพิการ และผู้ด้อยโอกาส
- แนวทางที่ ๓.๓ เสริมสร้างความเข้มแข็งของสถาบันครอบครัว
- แนวทางที่ ๓.๔ แนวทางส่งเสริมและสนับสนุนการจัดการศึกษา
- แนวทางที่ ๓.๕ สร้างเสริมสุขภาพอนามัย เด็ก เยาวชน ประชาชนและพัฒนาพฤติกรรมสุขภาพ
- แนวทางที่ ๓.๖ ส่งเสริมการแพทย์แผนไทยและสมุนไพรไทย
- แนวทางที่ ๓.๗ ส่งเสริมและสนับสนุนการป้องกันและควบคุมโรคติดต่อ
- แนวทางที่ ๓.๘ สนับสนุนศูนย์อาสาสมัครป้องกันภัยฝ่ายพลเรือนท้องถิ่น
- แนวทางที่ ๓.๙ ส่งเสริมสนับสนุนการนำหลักการมีส่วนร่วมมาใช้ในการบริหารจัดการ
- แนวทางที่ ๓.๑๐ การพัฒนาเพิ่มประสิทธิภาพในการบริหารงานขององค์กรปกครองส่วนท้องถิ่น
- แนวทางที่ ๓.๑๑ การพัฒนาบุคลากรขององค์กรปกครองส่วนท้องถิ่น
- แนวทางที่ ๓.๑๒ การบริการประชาชน
- แนวทางที่ ๓.๑๓ การส่งเสริมและสนับสนุนการกีฬา และนันทนาการ

ยุทธศาสตร์ที่ ๔ ยุทธศาสตร์การพัฒนาด้านศิลปวัฒนธรรมจารีตประเพณี และภูมิปัญญาท้องถิ่น

- แนวทางที่ ๔.๑ ส่งเสริมพุทธศาสนาและศาสนาอื่น ๆ
- แนวทางที่ ๔.๒ ส่งเสริมและสนับสนุนศิลปวัฒนธรรม ภูมิปัญญาท้องถิ่น และปราชญ์ชาวบ้าน

พันธกิจ

- ๓.๑ ปรับปรุงและพัฒนาระบบสาธารณูปโภคให้ได้มาตรฐานและเพียงพอต่อความต้องการ
- ๓.๒ ส่งเสริมสนับสนุนและสร้างความเข้มแข็งของกลุ่มอาชีพเพื่อพัฒนารายได้ของประชาชนยั่งยืน
- ๓.๓ พัฒนาและยกระดับคุณภาพชีวิตของประชาชน ให้มีความเป็นอยู่ที่ดีขึ้น
- ๓.๔ จัดการทรัพยากรธรรมชาติและสิ่งแวดล้อมอย่างยั่งยืน โดยชุมชน/ประชาชนมีส่วนร่วม

ในการจัดการทรัพยากรธรรมชาติและสิ่งแวดล้อม

๓.๕ ปรับปรุงและพัฒนาระบบบริหารจัดการให้มีความโปร่งใสและสามารถตรวจสอบได้ ลดความซ้ำซ้อน ลดขั้นตอนและระยะเวลาการปฏิบัติราชการเพื่อบริการประชาชนให้ได้รับความสะดวก รวดเร็วและเป็นธรรม

๒.๓ เป้าหมาย

๑. ประชาชนมีความปลอดภัยในชีวิตและทรัพย์สิน
๒. ประชาชนมีอาชีพที่ยั่งยืน
๓. ประชาชนมีคุณภาพชีวิตที่ดีขึ้น
๔. ประชาชนมีส่วนร่วม ในการจัดการทรัพยากรธรรมชาติและสิ่งแวดล้อม
๕. ประชาชนสามารถตรวจสอบการปฏิบัติงานได้

ตัวชี้วัด

๑. กรณีโครงการโครงสร้างพื้นฐาน วัดคุณภาพงานจากการที่คณะกรรมการตรวจรับงานจ้างตรวจ รับงานโดยจะต้องได้คุณภาพงานที่ดี ไม่มีปัญหาและข้อท้วงติง
๒. กรณีโครงการด้านอื่นๆ วัดจากการบรรลุวัตถุประสงค์ที่กำหนดไว้ในโครงการทุกประการ

๒.๔ ความเชื่อมโยงของยุทธศาสตร์ในภาพรวม

แผนผังความเชื่อมโยงยุทธศาสตร์การพัฒนาจังหวัดกับยุทธศาสตร์การพัฒนาขององค์กรปกครองส่วนท้องถิ่นในเขตจังหวัดหนองบัวลำภู (พ.ศ.๒๕๖๖-๒๕๗๐)

ยท ๐๑

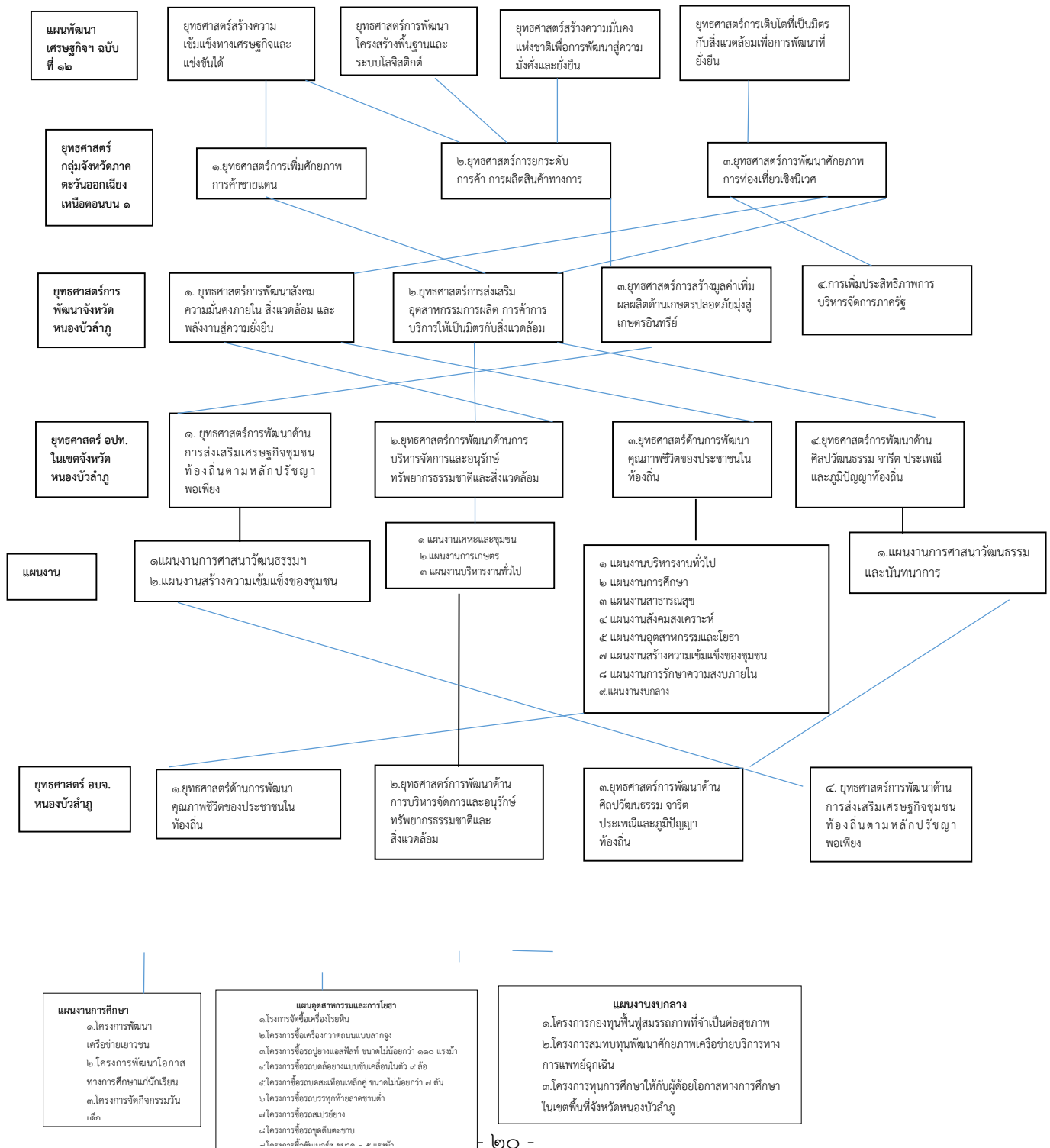

ยุทธศาสตร์การพัฒนาขององค์การบริหารส่วนตำบลหันนางาม (Strategy Map)

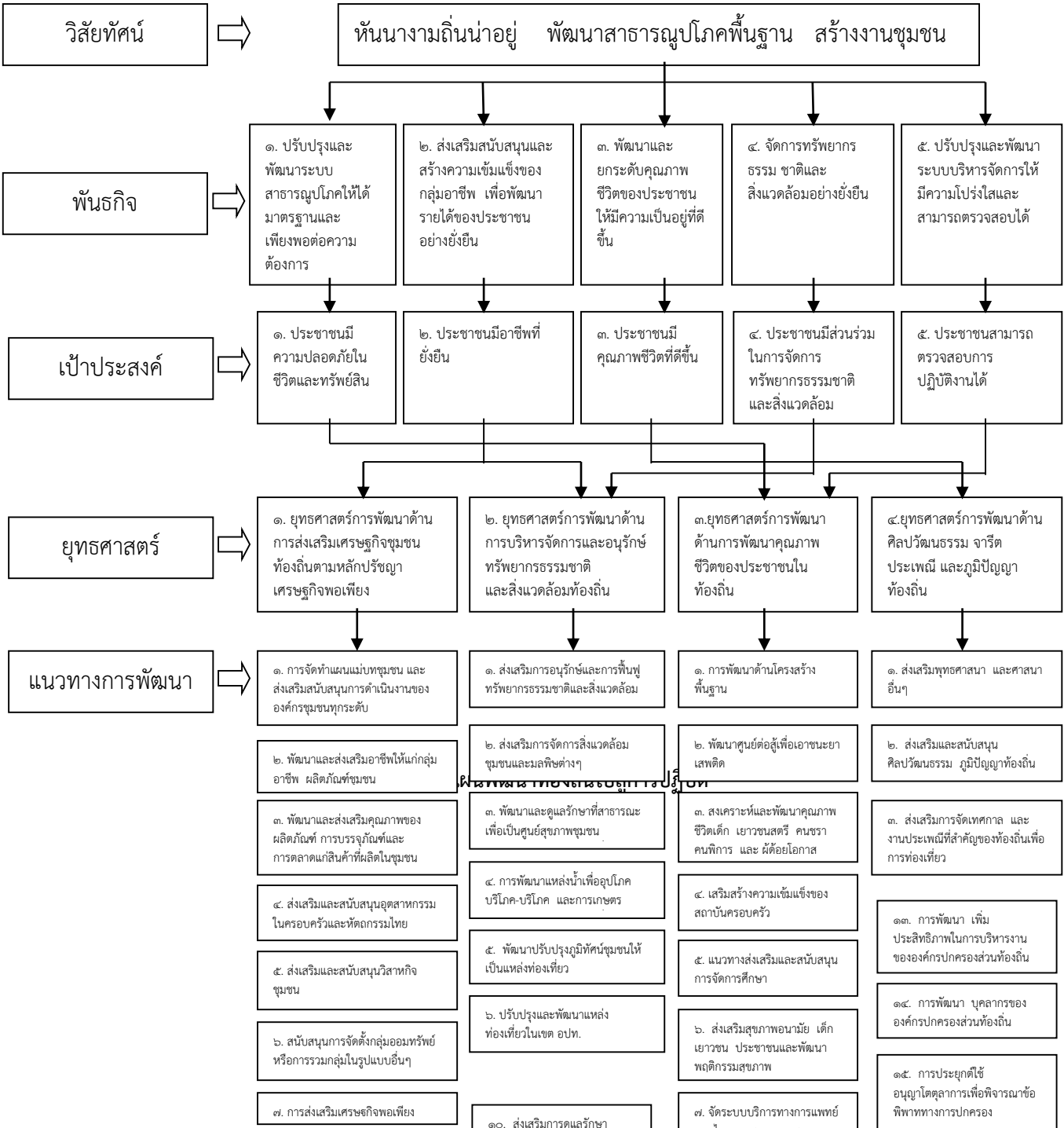

๑. ยุทธศาสตร์การพัฒนาและแผนงาน

ที่	ยุทธศาสตร์	ด้าน	แผนงาน	หน่วยงาน รับผิดชอบหลัก	หน่วยงาน สนับสนุน
๑	ยุทธศาสตร์การพัฒนาด้านการส่งเสริมเศรษฐกิจชุมชนท้องถิ่นตามหลักปรัชญาเศรษฐกิจพอเพียง	-	๑. แผนงานสร้างความเข้มแข็งของชุมชน	สำนักปลัด	อบต.หันนางาม
๒	ยุทธศาสตร์การพัฒนาด้านการบริหารจัดการและอนุรักษ์ทรัพยากรธรรมชาติและสิ่งแวดล้อมท้องถิ่น	-	๑. แผนงานเคหะและชุมชน	กองช่าง	อบต.หันนางาม
๓	ยุทธศาสตร์การพัฒนาด้านการพัฒนาคุณภาพชีวิตของประชาชนในท้องถิ่น	-	๑. แผนงานบริหารงานทั่วไป	สำนักปลัด	อบต.หันนางาม
			๒. แผนงานการรักษาความสงบภายใน	สำนักปลัด	อบต.หันนางาม
			๓. แผนงานการศึกษา	กองการศึกษาฯ	อบต.หันนางาม
			๔. แผนงานสาธารณสุข	สำนักปลัด	อบต.หันนางาม
			๕. แผนงานเคหะและชุมชน	กองช่าง	อบต.หันนางาม
			๖. แผนงานสร้างความเข้มแข็งของชุมชน	สำนักปลัด	อบต.หันนางาม
			๗. แผนงานการศาสนา วัฒนธรรมและนันทนาการ	กองการศึกษาฯ	อบต.หันนางาม
			๘. แผนงานอุตสาหกรรมและการโยธา	กองช่าง	อบต.หันนางาม
			๙. แผนงานงบกลาง	สำนักปลัด	อบต.หันนางาม
๔	ยุทธศาสตร์การพัฒนาด้านศิลปวัฒนธรรมจารีตประเพณีและภูมิปัญญาท้องถิ่น	-	๑. แผนงานบริหารทั่วไป	สำนักปลัด	อบต.หันนางาม
			๒. แผนงานการศาสนา วัฒนธรรมและนันทนาการ	กองการศึกษาฯ	อบต.หันนางาม

๒. บัญชีโครงการพัฒนาท้องถิ่น

(แบบ ผ.๐๑)

บัญชีโครงการพัฒนา
แผนพัฒนาท้องถิ่น (พ.ศ.๒๕๖๖-๒๕๗๐)
องค์การบริหารส่วนตำบลหันนางาม อำเภอสรีบุญเรือง จังหวัดหนองบัวลำภู

ยุทธศาสตร์	ปี ๒๕๖๖		ปี ๒๕๖๗		ปี ๒๕๖๘		ปี ๒๕๖๙		ปี ๒๕๗๐		รวม ๕ ปี	
	จำนวนโครงการ	งบประมาณ (บาท)	จำนวนโครงการ	งบประมาณ (บาท)	จำนวนโครงการ	งบประมาณ (บาท)	จำนวนโครงการ	งบประมาณ (บาท)	จำนวนโครงการ	งบประมาณ (บาท)	จำนวนโครงการ	งบประมาณ (บาท)
๑. ยุทธศาสตร์การพัฒนาด้านการส่งเสริมเศรษฐกิจชุมชนท้องถิ่นตามหลักปรัชญาเศรษฐกิจพอเพียง												
๑.๒ ๑ แผนงานสร้างความเข้มแข็งของชุมชน	๑๐	๒๐๐,๐๐๐	๑๐	๒๐๐,๐๐๐	๑๐	๒๐๐,๐๐๐	๑๐	๒๐๐,๐๐๐	๑๐	๒๐๐,๐๐๐	๕๐	๑,๐๐๐,๐๐๐
รวม	๑๐	๒๐๐,๐๐๐	๑๐	๒๐๐,๐๐๐	๑๐	๒๐๐,๐๐๐	๑๐	๒๐๐,๐๐๐	๑๐	๒๐๐,๐๐๐	๕๐	๑,๐๐๐,๐๐๐
๒. ยุทธศาสตร์การพัฒนาด้านการบริหารจัดการและอนุรักษ์ทรัพยากรธรรมชาติและสิ่งแวดล้อมท้องถิ่น												
๒.๑ แผนงานเคหะและชุมชน	๓๖	๑๖,๑๕๐,๐๐๐	๓๖	๑๖,๑๕๐,๐๐๐	๓๖	๑๖,๑๕๐,๐๐๐	๓๖	๑๖,๑๕๐,๐๐๐	๓๖	๑๖,๑๕๐,๐๐๐	๑๘๐	๘๐,๗๕๐,๐๐๐
รวม	๓๖	๑๖,๑๕๐,๐๐๐	๓๖	๑๖,๑๕๐,๐๐๐	๓๖	๑๖,๑๕๐,๐๐๐	๓๖	๑๖,๑๕๐,๐๐๐	๓๖	๑๖,๑๕๐,๐๐๐	๑๘๐	๘๐,๗๕๐,๐๐๐
๓. ยุทธศาสตร์การพัฒนาด้านการพัฒนาคุณภาพชีวิตของประชาชนในท้องถิ่น												
๓.๑ แผนงานบริหารงานทั่วไป (สำนักปลัด)	๖๔	๑๘,๕๒๐,๑๐๐	๖๔	๑๘,๕๒๐,๑๐๐	๖๔	๑๘,๕๒๐,๑๐๐	๖๔	๑๘,๕๒๐,๑๐๐	๖๔	๑๘,๕๒๐,๑๐๐	๓๒๐	๙๒,๖๐๐,๕๐๐
๓.๒ แผนงานบริหารงานทั่วไป (กองคลัง)	๓	๒,๔๑๔,๓๐๐	๓	๒,๔๑๔,๓๐๐	๓	๒,๔๑๔,๓๐๐	๓	๒,๔๑๔,๓๐๐	๓	๒,๔๑๔,๓๐๐	๑๕	๑๒,๐๗๑,๕๐๐

๓.๓ แผนงานการ รักษาความสงบ ภายใน	๑๐	๘๐๗,๐๐๐	๑๐	๘๐๗,๐๐๐	๑๐	๘๐๗,๐๐๐	๑๐	๘๐๗,๐๐๐	๑๐	๘๐๗,๐๐๐	๕๐	๔,๐๓๕,๐๐๐
๓.๔ แผนงาน การศึกษา	๒๕	๑๓,๕๖๗,๔๓๐	๒๕	๑๓,๕๖๗,๔๓๐	๒๕	๑๓,๕๖๗,๔๓๐	๒๕	๑๓,๕๖๗,๔๓๐	๒๕	๑๓,๕๖๗,๔๓๐	๑๒๕	๖๗๘,๓๗๑,๑๕๐
๓.๕ แผนงาน สาธารณสุข	๕	๔๔๕,๐๐๐	๕	๔๔๕,๐๐๐	๕	๔๔๕,๐๐๐	๕	๔๔๕,๐๐๐	๕	๔๔๕,๐๐๐	๒๕	๒,๒๒๕,๐๐๐
๓.๖ แผนงานเคหะ และชุมชน	๒๙๙	๑๒๕,๐๐๐,๐๐๐	๒๙๙	๑๒๕,๐๐๐,๐๐๐	๒๙๙	๑๒๕,๐๐๐,๐๐๐	๒๙๙	๑๒๕,๐๐๐,๐๐๐	๒๙๙	๑๒๕,๐๐๐,๐๐๐	๑,๔๙๕	๖๒๕,๐๐๐,๐๐๐
๓.๗ แผนงานสร้าง ความเข้มแข็งของ ชุมชน	๑	๕๐,๐๐๐	๑	๕๐,๐๐๐	๑	๕๐,๐๐๐	๑	๕๐,๐๐๐	๑	๕๐,๐๐๐	๕	๒๕๐,๐๐๐
๓.๘ แผนงานการ ศาสนาฯ	๒	๔๕๐,๐๐๐	๒	๔๕๐,๐๐๐	๒	๔๕๐,๐๐๐	๒	๔๕๐,๐๐๐	๒	๔๕๐,๐๐๐	๑๐	๒,๒๕๐,๐๐๐
๓.๙ แผนงานงบ กลาง	๘	๗,๖๘๐,๔๐๘	๘	๗,๖๘๐,๔๐๘	๘	๗,๖๘๐,๔๐๘	๘	๗,๖๘๐,๔๐๘	๘	๗,๖๘๐,๔๐๘	๔๐	๓๘,๔๐๒,๐๔๐
๓.๑๐ แผนงาน การเกษตร	๑๑	๖๓๐,๐๐๐	๑๑	๖๓๐,๐๐๐	๑๑	๖๓๐,๐๐๐	๑๑	๖๓๐,๐๐๐	๑๑	๖๓๐,๐๐๐	๕๕	๓,๑๕๐,๐๐๐
รวม	๔๒๘	๑๖๙,๕๖๔,๒๓๘	๔๒๘	๑๖๙,๕๖๔,๒๓๘	๔๒๘	๑๖๙,๕๖๔,๒๓๘	๔๒๘	๑๖๙,๕๖๔,๒๓๘	๔๒๘	๑๖๙,๕๖๔,๒๓๘	๒,๑๔๐	๘๔๗,๘๒๑,๑๙๐

๔. ยุทธศาสตร์การพัฒนาด้านศิลปวัฒนธรรมจารีตประเพณี และภูมิปัญญาท้องถิ่น

๔.๑ แผนงาน บริหารทั่วไป	๑	๔๐,๐๐๐	๑	๔๐,๐๐๐	๑	๔๐,๐๐๐	๑	๔๐,๐๐๐	๑	๔๐,๐๐๐	๕	๒๐๐,๐๐๐
๔.๒ แผนงานการ ศาสนาฯ	๕	๒๐๕,๐๐๐	๕	๒๐๕,๐๐๐	๕	๒๐๕,๐๐๐	๕	๒๐๕,๐๐๐	๕	๒๐๕,๐๐๐	๒๕	๑,๐๒๕,๐๐๐
รวม	๖	๒๔๕,๐๐๐	๖	๒๔๕,๐๐๐	๖	๒๔๕,๐๐๐	๖	๒๔๕,๐๐๐	๖	๒๔๕,๐๐๐	๓๐	๑,๒๒๕,๐๐๐
รวมทั้งสิ้น	๔๘๐	๑๘๖,๑๕๙,๒๓๘	๔๘๐	๑๘๖,๑๕๙,๒๓๘	๔๘๐	๑๘๖,๑๕๙,๒๓๘	๔๘๐	๑๘๖,๑๕๙,๒๓๘	๔๘๐	๑๘๖,๑๕๙,๒๓๘	๒,๔๐๐	๙๓๐,๗๙๖,๑๙๐

๒. บัญชีโครงการพัฒนาท้องถิ่น

(แบบ ผ.๐๒)

รายละเอียดโครงการพัฒนา
แผนพัฒนาท้องถิ่น (พ.ศ.๒๕๖๖-๒๕๗๐)

องค์การบริหารส่วนตำบลหันนางาม อำเภอศรีบุญเรือง จังหวัดหนองบัวลำภู

ก. ยุทธศาสตร์จังหวัดที่ ๑ ยุทธศาสตร์การพัฒนาด้านส่งเสริมเศรษฐกิจชุมชนท้องถิ่นตามหลักเศรษฐกิจพอเพียง

ข. ยุทธศาสตร์การพัฒนาขององค์กรปกครองส่วนท้องถิ่นในเขตจังหวัด -

๑. ยุทธศาสตร์ที่ ๑ การพัฒนาด้านการส่งเสริมเศรษฐกิจชุมชนท้องถิ่นตามหลักปรัชญาเศรษฐกิจ พอเพียง

๑.๑ แผนงานสร้างความเข้มแข็งของชุมชน

ที่	โครงการ	วัตถุประสงค์	เป้าหมาย (ผลผลิต โครงการ)	งบประมาณ					ตัวชี้วัด (KPI)	ผลที่คาดว่าจะ ได้รับ	หน่วยงาน รับผิดชอบ หลัก
				๒๕๖๖ (บาท)	๒๕๖๗ (บาท)	๒๕๖๘ (บาท)	๒๕๖๙ (บาท)	๒๕๗๐ (บาท)			
๑	โครงการส่งเสริมสนับสนุนกลุ่มอาชีพ (ม. ๓)	เพื่อส่งเสริมให้กลุ่มอาชีพมีรายได้ที่มั่นคงสามารถเลี้ยงชีพได้	เพื่อเป็นค่าใช้จ่ายในการส่งเสริมสนับสนุนกลุ่มอาชีพ	๒๐,๐๐๐	๒๐,๐๐๐	๒๐,๐๐๐	๒๐,๐๐๐	๒๐,๐๐๐	ร้อยละจำนวนผู้ที่ผ่านการอบรม	ประชาชนนำความรู้ที่ได้ไปประกอบอาชีพสามารถสร้างรายได้	สำนักปลัด
๒	ส่งเสริมสนับสนุนกลุ่มอาชีพ (ม. ๔)	เพื่อส่งเสริมให้กลุ่มอาชีพมีรายได้ที่มั่นคงสามารถเลี้ยงชีพได้	เพื่อเป็นค่าใช้จ่ายในการส่งเสริมสนับสนุนกลุ่มอาชีพ	๒๐,๐๐๐	๒๐,๐๐๐	๒๐,๐๐๐	๒๐,๐๐๐	๒๐,๐๐๐	ร้อยละจำนวนผู้ที่ผ่านการอบรม	ประชาชนนำความรู้ที่ได้ไปประกอบอาชีพสามารถสร้างรายได้	สำนักปลัด

๓	ส่งเสริมสนับสนุนเยาวชนสร้างอาชีพ (ม. ๔)	เพื่อส่งเสริมให้กลุ่มอาชีพมีรายได้ที่มั่นคงสามารถเลี้ยงชีพได้	เพื่อเป็นค่าใช้จ่ายในการส่งเสริมสนับสนุนกลุ่ม	๒๐,๐๐๐	๒๐,๐๐๐	๒๐,๐๐๐	๒๐,๐๐๐	๒๐,๐๐๐	ร้อยละจำนวนผู้ที่ผ่านการอบรม	ประชาชนนำความรู้ที่ได้ไปประกอบอาชีพสามารถสร้าง	สำนักปลัด
ที่	โครงการ	วัตถุประสงค์	เป้าหมาย (ผลผลิตโครงการ)	งบประมาณ					ตัวชี้วัด (KPI)	ผลที่คาดว่าจะได้รับ	หน่วยงานรับผิดชอบหลัก
				๒๕๖๖ (บาท)	๒๕๖๗ (บาท)	๒๕๖๘ (บาท)	๒๕๖๙ (บาท)	๒๕๗๐ (บาท)			
๔	อบรมเชิงปฏิบัติการกลุ่มปุ๋ยหมัก (ม. ๔)	เพื่อให้ประชาชนได้รับความรู้และลดการใช้สารเคมี	เพื่อเป็นค่าใช้จ่ายในการฝึกอบรมให้ความรู้ในการใช้ปุ๋ยหมัก	๒๐,๐๐๐	๒๐,๐๐๐	๒๐,๐๐๐	๒๐,๐๐๐	๒๐,๐๐๐	ร้อยละของประชาชนที่รับการฝึกอบรม	ประชาชนสามารถนำความรู้ไปปรับใช้ในการทำเกษตรปลอดภัย	สำนักปลัด
๕	โครงการสนับสนุนกลุ่มอาชีพ บ้านนาดี หมู่ที่ ๕	เพื่อส่งเสริมให้กลุ่มอาชีพมีรายได้ที่มั่นคงสามารถเลี้ยงชีพได้	เพื่อเป็นค่าใช้จ่ายในการส่งเสริมสนับสนุนกลุ่มอาชีพ	๒๐,๐๐๐	๒๐,๐๐๐	๒๐,๐๐๐	๒๐,๐๐๐	๒๐,๐๐๐	ร้อยละจำนวนผู้ที่ผ่านการอบรม	ประชาชนนำความรู้ที่ได้ไปประกอบอาชีพสามารถสร้างรายได้	สำนักปลัด
๖	ส่งเสริมการตลาด (ม. ๕)	เพื่อเพิ่มช่องทางการจำหน่ายสินค้า	เพื่อเพิ่มช่องทางในการจำหน่ายสินค้า	๒๐,๐๐๐	๒๐,๐๐๐	๒๐,๐๐๐	๒๐,๐๐๐	๒๐,๐๐๐	ร้อยละของจำนวนตลาด	ประชาชนมีสถานที่ในการจำหน่ายสินค้ามากขึ้น	สำนักปลัด
๗	โครงการส่งเสริมสนับสนุนกลุ่มอาชีพ (ม. ๗)	เพื่อส่งเสริมให้กลุ่มอาชีพมีรายได้ที่มั่นคงสามารถเลี้ยงชีพได้	เพื่อเป็นค่าใช้จ่ายในการส่งเสริม	๒๐,๐๐๐	๒๐,๐๐๐	๒๐,๐๐๐	๒๐,๐๐๐	๒๐,๐๐๐	ร้อยละจำนวนผู้ที่ผ่านการอบรม	ประชาชนนำความรู้ที่ได้ไปประกอบอาชีพ	สำนักปลัด

			สนับสนุนกลุ่มอาชีพ							สามารถสร้างรายได้	
๘	โครงการฝึกอบรมและเรียนรู้เชิงปฏิบัติการกลุ่มอาชีพในตำบล	เพื่อส่งเสริมให้กลุ่มอาชีพมีรายได้ที่มั่นคงสามารถเลี้ยงชีพ	เพื่อเป็นค่าใช้จ่ายในการส่งเสริมกลุ่มอาชีพ	๔๐,๐๐๐	๔๐,๐๐๐	๔๐,๐๐๐	๔๐,๐๐๐	๔๐,๐๐๐	ร้อยละจำนวนผู้ที่อบรม	ประชาชนนำความรู้ที่ได้ไปประกอบอาชีพ	สำนักปลัด

๑.๒ แผนงานสร้างความเข้มแข็งของชุมชน

ที่	โครงการ	วัตถุประสงค์	เป้าหมาย (ผลผลิตโครงการ)	งบประมาณ					ตัวชี้วัด (KPI)	ผลที่คาดว่าจะได้รับ	หน่วยงานรับผิดชอบหลัก
				๒๕๖๖ (บาท)	๒๕๖๗(บาท)	๒๕๖๘(บาท)	๒๕๖๙(บาท)	๒๕๗๐(บาท)			
๑	โครงการส่งเสริมกลุ่มอาชีพ หมู่ที่ ๗	เพื่อส่งเสริมให้กลุ่มอาชีพมีรายได้ที่มั่นคง	เพื่อเป็นค่าใช้จ่ายในการส่งเสริมสนับสนุนกลุ่มอาชีพ	๒๐,๐๐๐	๒๐,๐๐๐	๒๐,๐๐๐	๒๐,๐๐๐	๒๐,๐๐๐	ร้อยละผู้ที่เข้าร่วมโครงการ	ประชาชนมีรายได้	สำนักปลัด
๒	โครงการส่งเสริมกลุ่มอาชีพ หมู่ที่ ๘	เพื่อส่งเสริมให้กลุ่มอาชีพมีรายได้ที่มั่นคง	เพื่อเป็นค่าใช้จ่ายในการส่งเสริมสนับสนุนกลุ่มอาชีพ	๒๐,๐๐๐	๒๐,๐๐๐	๒๐,๐๐๐	๒๐,๐๐๐	๒๐,๐๐๐	ร้อยละผู้ที่เข้าร่วมโครงการ	ประชาชนมีรายได้	สำนักปลัด

ก. ยุทธศาสตร์จังหวัดที่ ๒. ยุทธศาสตร์การพัฒนาด้านการบริหารจัดการและอนุรักษ์ทรัพยากรธรรมชาติและสิ่งแวดล้อม

ข. ยุทธศาสตร์การพัฒนาขององค์กรปกครองส่วนท้องถิ่นในเขตจังหวัด -

๑. ยุทธศาสตร์ที่ ๒ ยุทธศาสตร์การพัฒนาด้านการบริหารจัดการและอนุรักษ์ทรัพยากรธรรมชาติและสิ่งแวดล้อมท้องถิ่น

๑.๑ แผนงานเคหะและชุมชน

ที่	โครงการ	วัตถุประสงค์	เป้าหมาย (ผลผลิตโครงการ)	งบประมาณ					ตัวชี้วัด (KPI)	ผลที่คาดว่าจะได้รับ	หน่วยงานรับผิดชอบหลัก
				๒๕๖๖ (บาท)	๒๕๖๗(บาท)	๒๕๖๘(บาท)	๒๕๖๙(บาท)	๒๕๗๐(บาท)			

๑	โครงการธนาคารน้ำใต้ดิน (ม. ๑)	เพื่อป้องกันแก้ไขปัญหากล้วยแล้ง	เพื่อเป็นค่าใช้จ่ายในการฝึกอบรมเชิงปฏิบัติการ	-	-	๑๐๐,๐๐๐	๑๐๐,๐๐๐	๑๐๐,๐๐๐	ร้อยละจำนวนผู้ที่ผ่านการอบรม	ผู้ที่เข้าร่วมโครงการนำความรู้ไปปรับใช้ได้	กองช่าง
ที่	โครงการ	วัตถุประสงค์	เป้าหมาย (ผลผลิตโครงการ)	งบประมาณ					ตัวชี้วัด (KPI)	ผลที่คาดว่าจะได้รับ	หน่วยงานรับผิดชอบหลัก
				๒๕๖๖ (บาท)	๒๕๖๗ (บาท)	๒๕๖๘ (บาท)	๒๕๖๙ (บาท)	๒๕๗๐ (บาท)			
๒	โครงการธนาคารน้ำใต้ดิน (ม. ๒)	เพื่อป้องกันแก้ไขปัญหากล้วยแล้ง	เพื่อเป็นค่าใช้จ่ายในการฝึกอบรมเชิงปฏิบัติการ	๑๐๐,๐๐๐	๑๐๐,๐๐๐	๑๐๐,๐๐๐	๑๐๐,๐๐๐	๑๐๐,๐๐๐	ร้อยละจำนวนผู้ที่อบรม	ผู้ที่เข้าร่วมโครงการสามารถนำความรู้ที่ได้ไปปรับใช้ได้	กองช่าง
๓	โครงการธนาคารน้ำใต้ดิน (ม. ๓)	เพื่อป้องกันแก้ไขปัญหากล้วยแล้ง	เพื่อเป็นค่าใช้จ่ายในการฝึกอบรมเชิงปฏิบัติการ	๑๐๐,๐๐๐	๑๐๐,๐๐๐	๑๐๐,๐๐๐	๑๐๐,๐๐๐	๑๐๐,๐๐๐	ร้อยละจำนวนผู้ที่ผ่านการอบรม	ผู้ที่เข้าร่วมโครงการสามารถนำความรู้ที่ได้ไปปรับใช้ได้	กองช่าง
๔	โครงการธนาคารน้ำใต้ดิน (ม. ๔)	เพื่อป้องกันแก้ไขปัญหากล้วยแล้ง	เพื่อเป็นค่าใช้จ่ายในการฝึกอบรมเชิงปฏิบัติการ	๑๐๐,๐๐๐	๑๐๐,๐๐๐	๑๐๐,๐๐๐	๑๐๐,๐๐๐	๑๐๐,๐๐๐	ร้อยละจำนวนผู้ที่ผ่านการอบรม	ผู้ที่เข้าร่วมโครงการสามารถนำความรู้ที่ได้ไปปรับใช้ได้	กองช่าง
๕	โครงการธนาคารน้ำใต้ดิน (ม. ๕)	เพื่อป้องกันแก้ไขปัญหากล้วยแล้ง	เพื่อเป็นค่าใช้จ่ายในการ	๑๐๐,๐๐๐	๑๐๐,๐๐๐	๑๐๐,๐๐๐	๑๐๐,๐๐๐	๑๐๐,๐๐๐	ร้อยละจำนวนผู้ที่	ผู้ที่เข้าร่วมโครงการ	กองช่าง

ที่	โครงการ	วัตถุประสงค์	เป้าหมาย (ผลผลิต โครงการ)	งบประมาณ					ตัวชี้วัด (KPI)	ผลที่คาดว่าจะ ได้รับ	หน่วยงาน รับผิดชอบ หลัก
				๒๕๖๖ (บาท)	๒๕๖๗(บาท)	๒๕๖๘(บาท)	๒๕๖๙(บาท)	๒๕๗๐(บาท)			
๖	โครงการธนาคารน้ำ ใต้ดิน (ม. ๖)	เพื่อป้องกันแก้ไข ปัญหากล้วยแล้ง	เพื่อเป็น ค่าใช้จ่ายในการ	๑๐๐,๐๐๐	๑๐๐,๐๐๐	๑๐๐,๐๐๐	๑๐๐,๐๐๐	๑๐๐,๐๐๐	ร้อยละ จำนวนผู้ที่	ผู้ที่เข้าร่วม โครงการ	กองช่าง
๗	โครงการธนาคารน้ำ ใต้ดิน (ม. ๗)	เพื่อป้องกันแก้ไข ปัญหากล้วยแล้ง	เพื่อเป็น ค่าใช้จ่ายในการ ฝึกอบรมเชิง ปฏิบัติการ	๑๐๐,๐๐๐	๑๐๐,๐๐๐	๑๐๐,๐๐๐	๑๐๐,๐๐๐	๑๐๐,๐๐๐	ร้อยละ จำนวนผู้ที่ ผ่านการ อบรม	ผู้ที่เข้าร่วม โครงการ สามารถนำ ความรู้ที่ได้ไป	กองช่าง
๘	โครงการธนาคารน้ำ ใต้ดิน (ม. ๘)	เพื่อป้องกันแก้ไข ปัญหากล้วยแล้ง	เพื่อเป็น ค่าใช้จ่ายในการ ฝึกอบรมเชิง ปฏิบัติการ	๑๐๐,๐๐๐	๑๐๐,๐๐๐	๑๐๐,๐๐๐	๑๐๐,๐๐๐	๑๐๐,๐๐๐	ร้อยละ จำนวนผู้ที่ ผ่านการ อบรม	ผู้ที่เข้าร่วม โครงการ สามารถนำ ความรู้ที่ได้ไป ปรับใช้ได้	กองช่าง
๙	โครงการขยายเขต ประปาหมู่บ้าน สาย รุ่งทิวา	เพื่อให้ประชาชนมี น้ำอุปโภคเพียงพอ	ยาว ๑,๐๐๐ ม.	๑๕๐,๐๐๐	๑๕๐,๐๐๐	๑๕๐,๐๐๐	๑๕๐,๐๐๐	๑๕๐,๐๐๐	ร้อยละของ ครัวเรือนที่ ได้ใช้ ประโยชน์	ประชาชนมีน้ำ อุปโภคเพียงพอ	กองช่าง
๑๐	โครงการขยายคลอง ส่งน้ำไปคุ้มนาใหม่	เพื่อให้ประชาชนมี น้ำใช้อย่างเพียงพอ	ท่อซีเมนต์ใยหิน รับแรงดัน ๐.๖๐ ม.	๕,๐๐๐,๐๐๐	๕,๐๐๐,๐๐๐	๕,๐๐๐,๐๐๐	๕,๐๐๐,๐๐๐	๕,๐๐๐,๐๐๐	ร้อยละของ ครัวเรือนที่ ได้ใช้	ประชาชนมีน้ำ ใช้ทำการเกษตร อย่างเพียงพอ	กองช่าง

๑๑	โครงการขยายคลอง ส่งน้ำ บ้านห้วย กวางทอง - บ้านโนน เช่า	เพื่อให้ประชาชนมี น้ำใช้อย่างเพียงพอ	กว้าง ๒.๓ ม. ยาว ๒,๐๐๐ ม.	๓,๖๐๐,๐๐๐	๓,๖๐๐,๐๐๐	๓,๖๐๐,๐๐๐	๓,๖๐๐,๐๐๐	๓,๖๐๐,๐๐๐	ร้อยละของ ครัวเรือนที่ ได้ใช้ ประโยชน์	ประชาชนมีน้ำ ใช้ทำการเกษตร อย่างเพียงพอ	กองช่าง
ที่	โครงการ	วัตถุประสงค์	เป้าหมาย (ผลผลิต โครงการ)	งบประมาณ					ตัวชี้วัด (KPI)	ผลที่คาดว่าจะ ได้รับ	หน่วยงาน รับผิดชอบ หลัก
				๒๕๖๖ (บาท)	๒๕๖๗(บาท)	๒๕๖๘(บาท)	๒๕๖๙(บาท)	๒๕๗๐(บาท)			
๑๒	โครงการก่อสร้าง ประตูเปิด-ปิดน้ำห้วย กวางโตน	เพื่อให้ประชาชนมี น้ำใช้ทำการเกษตร อย่างเพียงพอ	เพื่อเป็น ค่าใช้จ่ายในการ ก่อสร้างประตู เปิด-ปิดน้ำ	๑๐๐,๐๐๐	๑๐๐,๐๐๐	๑๐๐,๐๐๐	๑๐๐,๐๐๐	๑๐๐,๐๐๐	ร้อยละของ ครัวเรือนที่ ได้ใช้ ประโยชน์	ประชาชนมีน้ำ ใช้ทำการเกษตร อย่างเพียงพอ	กองช่าง
๑๓	โครงการขุดลอกลำ ห้วยหัวลิง (หลัง ปตท.)	เพื่อเป็นที่กักเก็บน้ำ ไว้ทำการเกษตร	ยาว ๑,๐๐๐ ม.	๕๐๐,๐๐๐	๕๐๐,๐๐๐	๕๐๐,๐๐๐	๕๐๐,๐๐๐	๕๐๐,๐๐๐	ร้อยละของ ครัวเรือนที่ ได้ใช้ ประโยชน์	ประชาชนมีน้ำ ใช้ทำการเกษตร อย่างเพียงพอ	กองช่าง
๑๔	โครงการคลองส่งน้ำ เชื่อม อบต.ศรีบุญ เรือง	เพื่อให้ประชาชนมี น้ำไว้ทำการเกษตร อย่างทั่วถึง	เพื่อเป็น ค่าใช้จ่ายในการ ดำเนินการ ก่อสร้างคลอง	๑,๕๐๐,๐๐๐	๑,๕๐๐,๐๐๐	๑,๕๐๐,๐๐๐	๑,๕๐๐,๐๐๐	๑,๕๐๐,๐๐๐	ร้อยละของ ครัวเรือนที่ ได้ใช้	ประชาชนมีน้ำ ใช้ทำการเกษตร อย่างเพียงพอ	กองช่าง
๑๕	โครงการขยายคลอง ส่งน้ำสายโนนเช่า - ห้วยกวางทอง	เพื่อให้ประชาชนมี น้ำไว้ทำการเกษตร อย่างทั่วถึง	เพื่อเป็น ค่าใช้จ่ายในการ ดำเนินการ ก่อสร้างคลองส่ง น้ำ	๕๐๐,๐๐๐	๕๐๐,๐๐๐	๕๐๐,๐๐๐	๕๐๐,๐๐๐	๕๐๐,๐๐๐	ร้อยละของ ครัวเรือนที่ ได้ใช้ ประโยชน์	ประชาชนมีน้ำ ใช้ทำการเกษตร อย่างเพียงพอ	กองช่าง

๑๖	โครงการวางท่อส่งน้ำ เพื่อเพิ่มปริมาณน้ำ โสภคหัวเสือ	เพื่อให้ประชาชนมี น้ำไว้ทำการเกษตร อย่างทั่วถึง	เพื่อเป็น ค่าใช้จ่ายในการ ดำเนินการ ก่อสร้างคลองส่ง น้ำ	๑๕๐,๐๐๐	๑๕๐,๐๐๐	๑๕๐,๐๐๐	๑๕๐,๐๐๐	๑๕๐,๐๐๐	ร้อยละของ คริวเรือนที่ ได้ใช้ ประโยชน์	ประชาชนมีน้ำ ใช้ทำการเกษตร อย่างเพียงพอ	กองช่าง
ที่	โครงการ	วัตถุประสงค์	เป้าหมาย (ผลผลิต โครงการ)	งบประมาณ					ตัวชี้วัด (KPI)	ผลที่คาดว่าจะ ได้รับ	หน่วยงาน รับผิดชอบ หลัก
				๒๕๖๖ (บาท)	๒๕๖๗(บาท)	๒๕๖๘(บาท)	๒๕๖๙(บาท)	๒๕๗๐(บาท)			
๑๗	โครงการขยายเขต คลองส่งน้ำเพื่อ การเกษตรหลัง อบต. หันนางาม (ช่วงที่ ๒)	เพื่อให้ประชาชนมี น้ำไว้ทำการเกษตร อย่างทั่วถึง	กว้าง ๒.๔๐ ม. ยาว ๕๐๐ ม.	๘๐๐,๐๐๐	๘๐๐,๐๐๐	๘๐๐,๐๐๐	๘๐๐,๐๐๐	๘๐๐,๐๐๐	ร้อยละของ คริวเรือนที่ ได้ใช้	ประชาชนมีน้ำ อุปโภคอย่าง เพียงพอ	กองช่าง
๑๘	โครงการก่อสร้างฝาย น้ำล้น ฝายกกค้อ	เพื่อกักเก็บน้ำไว้ใช้ ทำการเกษตร	กว้าง ๒๕ ม.	๙๐๐,๐๐๐	๙๐๐,๐๐๐	๙๐๐,๐๐๐	๙๐๐,๐๐๐	๙๐๐,๐๐๐	ร้อยละของ คริวเรือนที่ ได้ใช้	ประชาชนมีน้ำ อุปโภคอย่าง เพียงพอ	กองช่าง
๑๙	โครงการซ่อมแซมฝาย น้ำล้น นาพ่อสง ปู เชียงเคน	เพื่อกักเก็บน้ำไว้ใช้ ทำการเกษตร	กว้าง ๒๕ ม.	๙๐๐,๐๐๐	๙๐๐,๐๐๐	๙๐๐,๐๐๐	๙๐๐,๐๐๐	๙๐๐,๐๐๐	ร้อยละของ คริวเรือนที่ ได้ใช้	ประชาชนมีน้ำ อุปโภคอย่าง เพียงพอ	กองช่าง
๒๐	โครงการก่อสร้างลาน เอนกประสงค์	เพื่อบริการ ประชาชน	เพื่อเป็น ค่าใช้จ่ายในการ ดำเนินการ	๕๐๐,๐๐๐	๕๐๐,๐๐๐	๕๐๐,๐๐๐	๕๐๐,๐๐๐	๕๐๐,๐๐๐	ร้อยละของ คริวเรือนที่ ได้ใช้ ประโยชน์	การดำเนินการ ของ อบต. เป็นไปด้วยความ เรียบร้อย	กองช่าง
๒๑	ปรับปรุงภูมิทัศน์ห้วย กวางโตน	เพื่อปรับปรุงห้วย กวางโตนเป็นแหล่ง ท่องเที่ยว	เพื่อเป็น ค่าใช้จ่ายในการ ดำเนินการ	๕๐๐,๐๐๐	๕๐๐,๐๐๐	๕๐๐,๐๐๐	๕๐๐,๐๐๐	๕๐๐,๐๐๐	ร้อยละของ คริวเรือนที่	การดำเนินการ ของ อบต.	กองช่าง

									ได้ใช้ ประโยชน์	เป็นไปด้วยความ เรียบร้อย	
๒๒	โครงการขยายคลอง ส่งน้ำเพื่อการเกษตร ต่อจากนายายเพ็ญ หมู่ที่ ๑	เพื่อให้ประชาชนมี น้ำใช้ทำการเกษตร อย่างเพียงพอ	กว้าง ๒.๓๐ เมตร ยาว ๑,๐๐๐ เมตร	๑,๐๐๐,๐๐๐	๑,๐๐๐,๐๐๐	๑,๐๐๐,๐๐๐	๑,๐๐๐,๐๐๐	๑,๐๐๐,๐๐๐	ร้อยละของ ครัวเรือนที่ ได้ใช้ ประโยชน์	ประชาชนมีน้ำ ไว้ทำการเกษตร เพียงพอ	กองช่าง
ที่	โครงการ	วัตถุประสงค์	เป้าหมาย (ผลผลิต โครงการ)	งบประมาณ					ตัวชี้วัด (KPI)	ผลที่คาดว่าจะ ได้รับ	หน่วยงาน รับผิดชอบ หลัก
				๒๕๖๖ (บาท)	๒๕๖๗(บาท)	๒๕๖๘(บาท)	๒๕๖๙(บาท)	๒๕๗๐(บาท)			
๒๓	โครงการก่อสร้างโซล่า เซลล์ ประปาหมู่บ้าน หมู่ที่ ๒	เพื่อลดการใช้ พลังงานไฟฟ้า	๑ ชุด พร้อม อุปกรณ์	๒๐๐,๐๐๐	๒๐๐,๐๐๐	๒๐๐,๐๐๐	๒๐๐,๐๐๐	๒๐๐,๐๐๐	ร้อยละของ ครัวเรือนที่ ได้ใช้ ประโยชน์	ลดรายจ่าย พลังงานไฟฟ้า	กองช่าง
๒๔	ขยายท่อเมน น้ำประปา บ้านโปรง แจ้ง	เพื่อให้ประชาชนมี น้ำใช้อย่างเพียงพอ	๖๐๐ เมตร	๑๕๐,๐๐๐	๑๕๐,๐๐๐	๑๕๐,๐๐๐	๑๕๐,๐๐๐	๑๕๐,๐๐๐	ร้อยละของ ครัวเรือนที่ ได้ใช้ ประโยชน์	ประชาชนมีน้ำ ใช้เพียงพอ	กองช่าง
๒๕	โครงการปรับปรุงท่อ ส่งน้ำประปาหมู่บ้าน หมู่ที่ ๖	เพื่อให้ประชาชนมี น้ำใช้อย่างเพียงพอ	ระยะทาง ๑,๐๐๐ เมตร	๓๕๐,๐๐๐	๓๕๐,๐๐๐	๓๕๐,๐๐๐	๓๕๐,๐๐๐	๓๕๐,๐๐๐	ร้อยละของ ครัวเรือนที่ ได้ใช้ ประโยชน์	ประชาชนมีน้ำ ใช้เพียงพอ	กองช่าง
๒๖	โครงการขยายคลอง ส่งน้ำหลัง อบต.หันนา งาม หมู่ที่ ๗	เพื่อให้ประชาชนมี น้ำใช้ทำการเกษตร อย่างเพียงพอ	ขนาดกว้าง ๒.๓๐ เมตร ยาว ๑,๐๐๐ เมตร	๑,๐๐๐,๐๐๐	๑,๐๐๐,๐๐๐	๑,๐๐๐,๐๐๐	๑,๐๐๐,๐๐๐	๑,๐๐๐,๐๐๐	ร้อยละของ ครัวเรือนที่ ได้ใช้ ประโยชน์	ประชาชนมีน้ำ ไว้ทำการเกษตร เพียงพอ	กองช่าง

๒๗	โครงการขยายเขต ประปาจากนาพ่อทูล- เหล่าใหญ่ หมู่ที่ ๗	เพื่อให้ประชาชนมี น้ำใช้อย่างเพียงพอ	ระยะทาง ๕๐๐ เมตร	๑๐๐,๐๐๐	๑๐๐,๐๐๐	๑๐๐,๐๐๐	๑๐๐,๐๐๐	๑๐๐,๐๐๐	ร้อยละของ ครัวเรือนที่ ได้ใช้ ประโยชน์	ประชาชนมีน้ำ ใช้เพียงพอ	กองช่าง
ที่	โครงการ	วัตถุประสงค์	เป้าหมาย (ผลผลิต โครงการ)	งบประมาณ					ตัวชี้วัด (KPI)	ผลที่คาดว่าจะ ได้รับ	หน่วยงาน รับผิดชอบ หลัก
				๒๕๖๖ (บาท)	๒๕๖๗(บาท)	๒๕๖๘(บาท)	๒๕๖๙(บาท)	๒๕๗๐(บาท)			
๒๘	โครงการเจาะน้ำ บาดาลเพื่อการเกษตร หมู่ที่ ๗	เพื่อให้ประชาชนมี น้ำใช้ทำการเกษตร อย่างเพียงพอ	ประชาชนตำบล หันนางาม	๕๐๐,๐๐๐	๕๐๐,๐๐๐	๕๐๐,๐๐๐	๕๐๐,๐๐๐	๕๐๐,๐๐๐	ร้อยละของ ครัวเรือนที่ ได้ใช้ ประโยชน์	ประชาชนมีน้ำ ไว้ทำการเกษตร เพียงพอ	กองช่าง
๒๙	โครงการขุดลอกสระ กุดจิก หมู่ที่ ๗	เพื่อให้ประชาชนมี น้ำใช้ทำการเกษตร อย่างเพียงพอ	ถนนกว้าง ๒๒.๐๐ เมตร ยาว ๒๐๐ เมตร	๗๐๐,๐๐๐	๗๐๐,๐๐๐	๗๐๐,๐๐๐	๗๐๐,๐๐๐	๗๐๐,๐๐๐	ร้อยละของ ครัวเรือนที่ ได้ใช้ ประโยชน์	ประชาชนมีน้ำ ไว้ทำการเกษตร เพียงพอ	กองช่าง
๓๐	โครงการซ่อมแซมฝาย น้ำล้น ๒ จุด หมู่ที่ ๘	เพื่อให้ประชาชนมี น้ำใช้ทำการเกษตร อย่างเพียงพอ	กว้างข้างละ ๑.๐๐ เมตร ยาว ๒๐๐ เมตร	๑๐๐,๐๐๐	๑๐๐,๐๐๐	๑๐๐,๐๐๐	๑๐๐,๐๐๐	๑๐๐,๐๐๐	ร้อยละของ ครัวเรือนที่ ได้ใช้ ประโยชน์	ประชาชนมีน้ำ ไว้ทำการเกษตร เพียงพอ	กองช่าง
๓๑	โครงการก่อสร้างฝาย น้ำล้น ฝายกกค้อ หมู่ ที่ ๘	เพื่อให้ประชาชนมี น้ำใช้ทำการเกษตร อย่างเพียงพอ	รายละเอียดตาม แบบ อบต. กำหนด	๕๐๐,๐๐๐	๕๐๐,๐๐๐	๕๐๐,๐๐๐	๕๐๐,๐๐๐	๕๐๐,๐๐๐	ร้อยละของ ครัวเรือนที่ ได้ใช้ ประโยชน์	ประชาชนมีน้ำ ไว้ทำการเกษตร เพียงพอ	กองช่าง

๓๒	โครงการซ่อมแซม คลองส่งน้ำเพื่อ การเกษตร บ้านห้วย กวางทอง หมู่ที่ ๓	เพื่อให้ประชาชนมี น้ำใช้ทำการเกษตร อย่างเพียงพอ		๒๐๐,๐๐๐	๒๐๐,๐๐๐	๒๐๐,๐๐๐	๒๐๐,๐๐๐	๒๐๐,๐๐๐	ร้อยละของ ครัวเรือนที่ ได้ใช้ ประโยชน์	ประชาชนมีน้ำ ไว้ทำการเกษตร เพียงพอ	กองช่าง
ที่	โครงการ	วัตถุประสงค์	เป้าหมาย (ผลผลิต โครงการ)	งบประมาณ					ตัวชี้วัด (KPI)	ผลที่คาดว่าจะ ได้รับ	หน่วยงาน รับผิดชอบ หลัก
				๒๕๖๖ (บาท)	๒๕๖๗(บาท)	๒๕๖๘(บาท)	๒๕๖๙(บาท)	๒๕๗๐(บาท)			
๓๓	โครงการก่อสร้างฝาย น้ำล้น บ้านนาดี	เพื่อให้ประชาชนมี น้ำใช้ทำการเกษตร อย่างเพียงพอ	กว้าง ๒๕ เมตร	๑,๐๐๐,๐๐๐	๑,๐๐๐,๐๐๐	๑,๐๐๐,๐๐๐	๑,๐๐๐,๐๐๐	๑,๐๐๐,๐๐๐	ร้อยละของ ครัวเรือนที่ ได้ใช้ ประโยชน์	ประชาชนมีน้ำ ไว้ทำการเกษตร เพียงพอ	กองช่าง
๓๔	โครงการก่อสร้างฝาย น้ำล้น ห้วยหัวลิง สวน สวรรค์	เพื่อให้ประชาชนมี น้ำใช้ทำการเกษตร อย่างเพียงพอ	กว้าง ๒๕ เมตร	๑,๐๐๐,๐๐๐	๑,๐๐๐,๐๐๐	๑,๐๐๐,๐๐๐	๑,๐๐๐,๐๐๐	๑,๐๐๐,๐๐๐	ร้อยละของ ครัวเรือนที่ ได้ใช้ ประโยชน์	ประชาชนมีน้ำ ไว้ทำการเกษตร เพียงพอ	กองช่าง
๓๕	โครงการก่อสร้างฝาย น้ำล้น ลำน้ำมอ (ทิศ เหนือวัดบ้านเหล่า ใหญ่)	เพื่อให้ประชาชนมี น้ำใช้ทำการเกษตร อย่างเพียงพอ	กว้าง ๒๕ เมตร	๑,๐๐๐,๐๐๐	๑,๐๐๐,๐๐๐	๑,๐๐๐,๐๐๐	๑,๐๐๐,๐๐๐	๑,๐๐๐,๐๐๐	ร้อยละของ ครัวเรือนที่ ได้ใช้ ประโยชน์	ประชาชนมีน้ำ ไว้ทำการเกษตร เพียงพอ	กองช่าง
๓๖	โครงการก่อสร้างฝาย น้ำล้น ห้วยกวางทอง	เพื่อให้ประชาชนมี น้ำใช้ทำการเกษตร อย่างเพียงพอ	ยาว ๓๕ เมตร	๒,๐๐๐,๐๐๐	๒,๐๐๐,๐๐๐	๒,๐๐๐,๐๐๐	๒,๐๐๐,๐๐๐	๒,๐๐๐,๐๐๐	ร้อยละของ ครัวเรือนที่ ได้ใช้ ประโยชน์	ประชาชนมีน้ำ ไว้ทำการเกษตร เพียงพอ	กองช่าง

ก. ยุทธศาสตร์จังหวัดที่ ๓. ยุทธศาสตร์การพัฒนาด้านการพัฒนาคุณภาพชีวิตของประชากรในท้องถิ่น

ข. ยุทธศาสตร์การพัฒนาขององค์กรปกครองส่วนท้องถิ่นในเขตจังหวัด -

๑. ยุทธศาสตร์ที่ ๓. ยุทธศาสตร์การพัฒนาด้านการพัฒนาคุณภาพชีวิตของประชาชนในท้องถิ่น

๑.๑ แผนงานบริหารงานทั่วไป (สำนักปลัด)

ที่	โครงการ	วัตถุประสงค์	เป้าหมาย (ผลผลิต โครงการ)	งบประมาณ					ตัวชี้วัด (KPI)	ผลที่คาดว่าจะได้รับ	หน่วยงาน รับผิดชอบ หลัก
				๒๕๖๖ (บาท)	๒๕๖๗(บาท)	๒๕๖๘(บาท)	๒๕๖๙(บาท)	๒๕๗๐(บาท)			
๑	ค่าใช้จ่ายรายจ่าย ประจำ	เพื่อเพิ่ม ประสิทธิภาพและ ศักยภาพในการ ปฏิบัติงานและ การบริการ ประชาชน	เพื่อเป็นค่าใช้จ่าย ในงบบุคลากร - เงินเดือนฝ่าย การเมือง - เงินเดือนฝ่าย ประจำ	๖,๘๐๓,๘๐๐	๖,๘๐๓,๘๐๐	๖,๘๐๓,๘๐๐	๗,๒๑๒,๑๐๐	๗,๖๔๔,๙๐๐	ร้อยละของ งบประมาณที่ ดำเนินการ	การ ดำเนินการ ของ อบต. เป็นไปด้วย ความ เรียบร้อย	สำนักปลัด
๒	จ้างเหมาบริการ จำนวน ๖ ราย	เพื่อเพิ่ม ประสิทธิภาพและ ศักยภาพในการ ปฏิบัติงานและ การบริการ ประชาชน	เพื่อเป็นค่าใช้จ่าย ในการจ้างเหมา บริการ	๖๔๕,๖๐๐	๖๔๕,๖๐๐	๖๔๕,๖๐๐	๖๔๕,๖๐๐	๖๔๕,๖๐๐	ร้อยละของ งบประมาณที่ ดำเนินการ	การ ดำเนินการ ของ อบต. เป็นไปด้วย ความ เรียบร้อย	สำนักปลัด

๓	ค่าใช้จ่ายในการเลือกตั้ง	เพื่อยึดมั่นในระบอบประชาธิปไตย	เพื่อเป็นค่าใช้จ่ายในการเลือกตั้ง	๓๐๐,๐๐๐	๓๐๐,๐๐๐	๓๐๐,๐๐๐	๓๐๐,๐๐๐	๓๐๐,๐๐๐	ร้อยละของงบประมาณที่ดำเนินการ	การดำเนินการของ อบต. เป็นไปด้วยความเรียบร้อย	สำนักปลัด
ที่	โครงการ	วัตถุประสงค์	เป้าหมาย (ผลผลิตโครงการ)	งบประมาณ					ตัวชี้วัด (KPI)	ผลที่คาดว่าจะได้รับ	หน่วยงานรับผิดชอบหลัก
				๒๕๖๖ (บาท)	๒๕๖๗(บาท)	๒๕๖๘(บาท)	๒๕๖๙(บาท)	๒๕๗๐(บาท)			
๔	ค่าใช้จ่ายในการประเมินวิทยฐานะ การประเมินองค์กร และการประเมินบุคคล	เพื่อเพิ่มประสิทธิภาพและศักยภาพในการปฏิบัติงานและการบริการประชาชน	เพื่อเป็นค่าใช้จ่ายในการประเมินวิทยฐานะ การประเมินองค์กร และการประเมินบุคคล	๒๐,๐๐๐	๒๐,๐๐๐	๒๐,๐๐๐	๒๐,๐๐๐	๒๐,๐๐๐	ร้อยละของงบประมาณที่ดำเนินการ	การดำเนินการของ อบต. เป็นไปด้วยความเรียบร้อย	สำนักปลัด
๕	โครงการฝึกอาชีพผู้พิการ	เพื่อเปิดโอกาสให้ผู้พิการสามารถสร้างอาชีพเลี้ยงตัวเองได้	เพื่อเป็นค่าใช้จ่ายในการฝึกอบรม	๓๐,๐๐๐	๓๐,๐๐๐	๓๐,๐๐๐	๓๐,๐๐๐	๓๐,๐๐๐	ร้อยละของงบประมาณที่ดำเนินการ	การดำเนินการของ อบต. เป็นไปด้วยความเรียบร้อย	สำนักปลัด
๖	โครงการเพื่อพัฒนาระบบสารบรรณอิเล็กทรอนิกส์	เพื่อเพิ่มประสิทธิภาพและศักยภาพในการปฏิบัติงานและ	เพื่อเป็นค่าใช้จ่ายในการดำเนินโครงการ	๗,๐๐๐	๗,๐๐๐	๗,๐๐๐	๗,๐๐๐	๗,๐๐๐	ร้อยละของงบประมาณที่ดำเนินการ	การดำเนินการของ อบต. เป็นไปด้วย	สำนักปลัด

		การบริการประชาชน								ความเรียบร้อย	
๗	โครงการส่งเสริมฝึกอาชีพผู้ด้อยโอกาส	เพื่อเปิดโอกาสให้ผู้ด้อยโอกาสสามารถสร้างอาชีพเลี้ยงตัวเองได้	เพื่อเป็นค่าใช้จ่ายในการฝึกอบรม	๓๐,๐๐๐	๓๐,๐๐๐	๓๐,๐๐๐	๓๐,๐๐๐	๓๐,๐๐๐	ร้อยละของงบประมาณที่ดำเนินการ	การดำเนินการของ อบต. เป็นไปด้วยความ	สำนักปลัด
ที่	โครงการ	วัตถุประสงค์	เป้าหมาย (ผลผลิตโครงการ)	งบประมาณ					ตัวชี้วัด (KPI)	ผลที่คาดว่าจะได้รับ	หน่วยงานรับผิดชอบหลัก
				๒๕๖๖ (บาท)	๒๕๖๗(บาท)	๒๕๖๘(บาท)	๒๕๖๙(บาท)	๒๕๗๐(บาท)			
๘	โครงการอบรมพัฒนาศักยภาพให้กับคณะผู้บริหารท้องถิ่น สมาชิกสภาท้องถิ่น พนักงานส่วนตำบล พนักงานจ้าง ครู ผู้ดูแลเด็ก	เพื่อเพิ่มประสิทธิภาพและศักยภาพในการปฏิบัติงานและการบริการประชาชน	เพื่อเป็นค่าใช้จ่ายในการดำเนินโครงการ	๓๐,๐๐๐	๓๐,๐๐๐	๓๐,๐๐๐	๓๐,๐๐๐	๓๐,๐๐๐	ร้อยละของงบประมาณที่ดำเนินการ	การดำเนินการของ อบต. เป็นไปด้วยความเรียบร้อย	สำนักปลัด
๙	โครงการอบรมให้ความรู้เกี่ยวกับบทบาทสตรี	เพื่อให้เห็นความสำคัญของบทบาทสตรี	เพื่อเป็นค่าใช้จ่ายในการดำเนินโครงการ	๓๐,๐๐๐	๓๐,๐๐๐	๓๐,๐๐๐	๓๐,๐๐๐	๓๐,๐๐๐	ร้อยละของงบประมาณที่ดำเนินการ	การดำเนินการของ อบต. เป็นไปด้วยความเรียบร้อย	สำนักปลัด
๑๐	โครงการป้องกันและปราบปรามยาเสพติด	เพื่อป้องกันและแก้ไขปัญหาเสพติด	เพื่อเป็นค่าใช้จ่ายในการดำเนินโครงการ	๓๐,๐๐๐	๓๐,๐๐๐	๓๐,๐๐๐	๓๐,๐๐๐	๓๐,๐๐๐	ร้อยละของงบประมาณที่ดำเนินการ	การดำเนินการของ อบต.	สำนักปลัด

		ติด ประจำปี งบประมาณ								เป็นไปด้วย ความ เรียบร้อย	
๑๑	อุดหนุนเหล่ากาชาด จังหวัดหนองบัวลำภู	เพื่อส่งเสริม สนับสนุนกิจกรรม เหล่ากาชาด จังหวัด	เพื่ออุดหนุนเหล่า กาชาด จังหวัด หนองบัวลำภู	๒๐,๐๐๐	๒๐,๐๐๐	๒๐,๐๐๐	๒๐,๐๐๐	๒๐,๐๐๐	ร้อยละของ งบประมาณที่ ดำเนินการ	การ ดำเนินการ ของ อบต. เป็นไปด้วยเ	สำนักปลัด
ที่	โครงการ	วัตถุประสงค์	เป้าหมาย (ผลผลิต โครงการ)	งบประมาณ					ตัวชี้วัด (KPI)	ผลที่คาดว่าจะ ได้รับ	หน่วยงาน รับผิดชอบ หลัก
				๒๕๖๖ (บาท)	๒๕๖๗(บาท)	๒๕๖๘(บาท)	๒๕๖๙(บาท)	๒๕๗๐(บาท)			
๑๒	โครงการเสริมสร้าง การป้องกันและ ปราบปรามการทุจริต ในการปฏิบัติงาน	เพื่อเพิ่ม ประสิทธิภาพและ ศักยภาพในการ ปฏิบัติงานและ การบริการ ประชาชน	เพื่อเป็นค่าใช้จ่าย ในการดำเนิน โครงการ	๑๐๐,๐๐๐	๑๐๐,๐๐๐	๑๐๐,๐๐๐	๑๐๐,๐๐๐	๑๐๐,๐๐๐	ร้อยละของ งบประมาณที่ ดำเนินการ	การ ดำเนินการ ของ อบต. เป็นไปด้วย ความ เรียบร้อย	สำนักปลัด
๑๓	โครงการจัดซื้อเครื่อง เสียงประจำ หอประชุมองค์การ บริหารส่วนตำบลหัน นางาม	เพื่อเพิ่ม ประสิทธิภาพและ ศักยภาพในการ ปฏิบัติงานและ การบริการ ประชาชน	เพื่อเป็นค่าใช้จ่าย ในการดำเนิน โครงการ	๑๐๐,๐๐๐	๑๐๐,๐๐๐	๑๐๐,๐๐๐	๑๐๐,๐๐๐	๑๐๐,๐๐๐	ร้อยละของ งบประมาณที่ ดำเนินการ	การ ดำเนินการ ของ อบต. เป็นไปด้วย ความ เรียบร้อย	สำนักปลัด
๑๔	โครงการจัดซื้อชุด เฉลิมพระเกียรติ ๓ จุด (๑. สามแยกบ้าน พ้อมาด บ้านหันนา	เพื่อเป็นการ แสดงออกถึงความ จงรักภักดีต่อ	เพื่อเป็นค่าใช้จ่าย ในการดำเนิน โครงการ	๓๐๐,๐๐๐	๓๐๐,๐๐๐	๓๐๐,๐๐๐	๓๐๐,๐๐๐	๓๐๐,๐๐๐	ร้อยละของ งบประมาณที่ ดำเนินการ	การ ดำเนินการ ของ อบต. เป็นไปด้วย	สำนักปลัด

	งาม ๒. หน้าโรงเรียน บ้านนาดีฯ ๓. หน้า โรงเรียนกุดจิกวิทยา)	สถาบัน พระมหากษัตริย์								ความ เรียบร้อย	
๑๕	โครงการอบรมศึกษาดู งานของบุคลากรและ ผู้ที่เกี่ยวข้อง	เพื่อเพิ่ม ประสิทธิภาพและ ศักยภาพในการ ปฏิบัติงานและ	เพื่อเป็นค่าใช้จ่าย ในการดำเนิน โครงการ	๑๐๐,๐๐๐	๑๐๐,๐๐๐	๑๐๐,๐๐๐	๑๐๐,๐๐๐	๑๐๐,๐๐๐	ร้อยละของ งบประมาณที่ ดำเนินการ	การ ดำเนินการ ของ อบต. เป็นไปด้วย	สำนักปลัด
ที่	โครงการ	วัตถุประสงค์	เป้าหมาย (ผลผลิต โครงการ)	งบประมาณ					ตัวชี้วัด (KPI)	ผลที่คาดว่าจะได้รับ	หน่วยงาน รับผิดชอบ หลัก
				๒๕๖๖ (บาท)	๒๕๖๗(บาท)	๒๕๖๘(บาท)	๒๕๖๙(บาท)	๒๕๗๐(บาท)			
๑๖	โครงการส่งเสริม สนับสนุนสภาเยาวชน ตำบลหันนางาม	เพื่อส่งเสริมการมี ส่วนร่วมของ เยาวชนตำบลหัน นางาม	เพื่อเป็นค่าใช้จ่าย ในการดำเนิน โครงการ	๘๐,๐๐๐	๘๐,๐๐๐	๘๐,๐๐๐	๘๐,๐๐๐	๘๐,๐๐๐	ร้อยละของ งบประมาณที่ ดำเนินการ	การ ดำเนินการ ของ อบต. เป็นไปด้วย ความ เรียบร้อย	สำนักปลัด
๑๗	โครงการส่งเสริม สนับสนุนกลุ่มสตรี	เพื่อให้เห็น ความสำคัญของ บทบาทสตรี	เพื่อเป็นค่าใช้จ่าย ในการดำเนิน โครงการ	๒๐,๐๐๐	๒๐,๐๐๐	๒๐,๐๐๐	๒๐,๐๐๐	๒๐,๐๐๐	ร้อยละของ งบประมาณที่ ดำเนินการ	การ ดำเนินการ ของ อบต. เป็นไปด้วย ความ เรียบร้อย	สำนักปลัด
๑๘	โครงการส่งเสริม สนับสนุนเยาวชนด้าน การกีฬา (ม. ๕)	เพื่อส่งเสริม สนับสนุนเยาวชน ด้านการกีฬา	เยาวชนใช้เวลา ว่างให้เกิด ประโยชน์	๒๐,๐๐๐	๒๐,๐๐๐	๒๐,๐๐๐	๒๐,๐๐๐	๒๐,๐๐๐	ร้อยละของ งบประมาณที่ ดำเนินการ	การ ดำเนินการ ของ อบต. เป็นไปด้วย	สำนักปลัด

										ความ เรียบร้อย	
๑๙	โครงการก่อสร้างลาน กีฬา พร้อมเครื่องออกกำลังกาย (ม. ๕)	เพื่อส่งเสริม สนับสนุนด้านการ กีฬา	กว้าง ๑๐ ม. ยาว ๑๕ ม.	๕๐๐,๐๐๐	๕๐๐,๐๐๐	๕๐๐,๐๐๐	๕๐๐,๐๐๐	๕๐๐,๐๐๐	ร้อยละของ ประชาชนที่ใช้ ประโยชน์	การดำเนินการ ของ อบต.เป็นไป ด้วยความ เรียบร้อย	สำนักปลัด
ที่	โครงการ	วัตถุประสงค์	เป้าหมาย (ผลผลิต โครงการ)	งบประมาณ					ตัวชี้วัด (KPI)	ผลที่คาดว่าจะ ได้รับ	หน่วยงาน รับผิดชอบ หลัก
				๒๕๖๖ (บาท)	๒๕๖๗(บาท)	๒๕๖๘(บาท)	๒๕๖๙(บาท)	๒๕๗๐(บาท)			
๒๐	โครงการก่อสร้างลาน กีฬา (ม. ๖)	เพื่อส่งเสริม สนับสนุนด้านการ กีฬา	กว้าง ๑๕ ม. ยาว ๓๐ ม.	๕๐๐,๐๐๐	๕๐๐,๐๐๐	๕๐๐,๐๐๐	๕๐๐,๐๐๐	๕๐๐,๐๐๐	ร้อยละของ ประชาชนที่ใช้ ประโยชน์	การ ดำเนินการ ของ อบต. เป็นไปด้วย ความ เรียบร้อย	สำนักปลัด
๒๑	โครงการก่อสร้างลาน กีฬาเอนกประสงค์ (ม. ๗)	เพื่อส่งเสริม สนับสนุนด้านการ กีฬา	กว้าง ๑๕ ม. ยาว ๓๐ ม.	๕๐๐,๐๐๐	๕๐๐,๐๐๐	๕๐๐,๐๐๐	๕๐๐,๐๐๐	๕๐๐,๐๐๐	ร้อยละของ ประชาชนที่ใช้ ประโยชน์	การ ดำเนินการ ของ อบต. เป็นไปด้วย ความ เรียบร้อย	สำนักปลัด
๒๒	โครงการติดตั้งเครื่อง ออกกำลังกายภายใน หมู่บ้าน (ม. ๗)	เพื่อส่งเสริม สนับสนุนด้านการ กีฬา	เพื่อส่งเสริม สนับสนุนด้านการ กีฬา	๑๐๐,๐๐๐	๑๐๐,๐๐๐	๑๐๐,๐๐๐	๑๐๐,๐๐๐	๑๐๐,๐๐๐	ร้อยละของ ประชาชนที่ใช้ ประโยชน์	การ ดำเนินการ ของ อบต. เป็นไปด้วย	สำนักปลัด

										ความ เรียบร้อย	
๒๓	โครงการมหกรรมของ ดีศรีบุญเรือง เมือง เกษตรพอเพียง	เพื่อส่งเสริม กิจกรรมที่เป็น ประโยชน์	เพื่อเป็นค่าใช้จ่าย ในการดำเนิน โครงการ	๓๕,๐๐๐	๓๕,๐๐๐	๓๕,๐๐๐	๓๕,๐๐๐	๓๕,๐๐๐	ร้อยละของ งบประมาณที่ ดำเนินการ	การดำเนินการ ของ อบต. เป็นไปด้วย ความเรียบร้อย	สำนักปลัด
ที่	โครงการ	วัตถุประสงค์	เป้าหมาย (ผลผลิต โครงการ)	งบประมาณ					ตัวชี้วัด (KPI)	ผลที่คาดว่าจะ ได้รับ	หน่วยงาน รับผิดชอบ หลัก
				๒๕๖๖ (บาท)	๒๕๖๗(บาท)	๒๕๖๘(บาท)	๒๕๖๙(บาท)	๒๕๗๐(บาท)			
๒๔	โครงการบริหารการ จัดงานพระราชพิธี และงานรัฐพิธีในส่วน ภูมิภาค	เพื่อส่งเสริม กิจกรรมที่เป็น ประโยชน์	เพื่อเป็นค่าใช้จ่าย ในการดำเนิน โครงการ	๒๕,๕๐๐	๒๕,๕๐๐	๒๕,๕๐๐	๒๕,๕๐๐	๒๕,๕๐๐	ร้อยละของ งบประมาณที่ ดำเนินการ	การ ดำเนินการ ของ อบต. เป็นไปด้วย ความ เรียบร้อย	สำนักปลัด
๒๕	โครงการจัดซื้อเครื่อง ทำความสะอาด พลาสติก	เพื่อบริหารจัดการ ขยะ	เพื่อเป็นค่าใช้จ่าย ในการดำเนิน โครงการ	๑๐๐,๐๐๐	๑๐๐,๐๐๐	๑๐๐,๐๐๐	๑๐๐,๐๐๐	๑๐๐,๐๐๐	ร้อยละของ งบประมาณที่ ดำเนินการ	การ ดำเนินการ ของ อบต. เป็นไปด้วย ความ เรียบร้อย	สำนักปลัด
๒๖	โครงการจัดซื้อเครื่อง อัดพลาสติก	เพื่อบริหารจัดการ ขยะ	เพื่อเป็นค่าใช้จ่าย ในการดำเนิน โครงการ	๑๐๐,๐๐๐	๑๐๐,๐๐๐	๑๐๐,๐๐๐	๑๐๐,๐๐๐	๑๐๐,๐๐๐	ร้อยละของ งบประมาณที่ ดำเนินการ	การ ดำเนินการ ของ อบต. เป็นไปด้วย	สำนักปลัด

										ความ เรียบร้อย	
๒๗	โครงการก่อสร้าง สนามกีฬา/ลานกีฬา หมู่ที่ ๕ บ้านนาดี	เพื่อส่งเสริม สนับสนุนการออกกำลังกาย	กว้าง ๒๐ เมตร ยาว ๓๐ เมตร	๕๐๐,๐๐๐	๕๐๐,๐๐๐	๕๐๐,๐๐๐	๕๐๐,๐๐๐	๕๐๐,๐๐๐	ร้อยละของ ครัวเรือนที่ได้ ใช้ประโยชน์	การดำเนินการ ของ อบต. เป็นไปด้วย ความเรียบร้อย	กองช่าง
ที่	โครงการ	วัตถุประสงค์	เป้าหมาย (ผลผลิต โครงการ)	งบประมาณ					ตัวชี้วัด (KPI)	ผลที่คาดว่าจะ ได้รับ	หน่วยงาน รับผิดชอบ หลัก
				๒๕๖๖ (บาท)	๒๕๖๗(บาท)	๒๕๖๘(บาท)	๒๕๖๙(บาท)	๒๕๗๐(บาท)			
๒๘	โครงการก่อสร้าง สนามกีฬา/ลานกีฬา หมู่ที่ ๖ บ้านโนนข่า	เพื่อส่งเสริม สนับสนุนการออกกำลังกาย	กว้าง ๒๐ เมตร ยาว ๓๐ เมตร	๕๐๐,๐๐๐	๕๐๐,๐๐๐	๕๐๐,๐๐๐	๕๐๐,๐๐๐	๕๐๐,๐๐๐	ร้อยละของ ครัวเรือนที่ได้ ใช้ประโยชน์	การ ดำเนินการ ของ อบต. เป็นไปด้วย ความ เรียบร้อย	กองช่าง
๒๙	โครงการสนับสนุน การจัดการสิ่งปฏิกูล และขยะมูลฝอย			๑๐๐,๐๐๐	๑๐๐,๐๐๐	๑๐๐,๐๐๐	๑๐๐,๐๐๐	๑๐๐,๐๐๐	ร้อยละของ ครัวเรือนที่ได้ ใช้ประโยชน์	การ ดำเนินการ ของ อบต. เป็นไปด้วย ความ เรียบร้อย	สำนักปลัด
๓๐	โครงการเพิ่มศักยภาพ บุคลากรขององค์การบริหารส่วนตำบลหัน นางาม	เพื่อพัฒนาการ ปฏิบัติงานของ บุคลากร อบต.หัน นางาม	บุคลากร อบต.หัน นางาม	๑๐๐,๐๐๐	๑๐๐,๐๐๐	๑๐๐,๐๐๐	๑๐๐,๐๐๐	๑๐๐,๐๐๐	ร้อยละของ งบประมาณที่ ดำเนินการ	การ ดำเนินการ ของ อบต. เป็นไปด้วย	สำนักปลัด

										ความ เรียบร้อย	
๓๑	โครงการส่งเสริม คุณธรรมและ จริยธรรมเสริมสร้าง องค์ความรู้ในการ ป้องกันทุจริต	เพื่อส่งเสริม คุณธรรมและ จริยธรรมเสริมสร้าง องค์ความรู้ในการ ป้องกันทุจริต	ประชาชนตำบล หันนางาม	-	-	-	-	-	ร้อยละของ ผู้เข้าร่วม โครงการ	การดำเนินการ ของ อบต. เป็นไปด้วย ความเรียบร้อย	สำนักปลัด
ที่	โครงการ	วัตถุประสงค์	เป้าหมาย (ผลผลิต โครงการ)	งบประมาณ					ตัวชี้วัด (KPI)	ผลที่คาดว่าจะ ได้รับ	หน่วยงาน รับผิดชอบ หลัก
				๒๕๖๖ (บาท)	๒๕๖๗(บาท)	๒๕๖๘(บาท)	๒๕๖๙(บาท)	๒๕๗๐(บาท)			
๓๒	กิจกรรมให้ความรู้ เรื่องผลประโยชน์ทับ ซ้อนให้กับบุคลากร ขององค์กรปกครอง ส่วนท้องถิ่น	เพื่อให้ความรู้เรื่อง ผลประโยชน์ทับ ซ้อนให้กับ บุคลากรของ องค์กรปกครอง ส่วนท้องถิ่น	บุคลากรของ องค์กรปกครอง ส่วนท้องถิ่น	-	-	-	-	-	ร้อยละของ ผู้เข้าร่วม โครงการ	การ ดำเนินการ ของ อบต. เป็นไปด้วย ความ เรียบร้อย	สำนักปลัด
๓๓	โครงการปลูกป่าเพิ่ม พื้นที่สีเขียว ลดภาวะ โลกร้อนในเขตพื้นที่ ของตำบล หันนา งาม	เพิ่มพื้นที่สีเขียว ลดภาวะโลกร้อน ในเขตพื้นที่ของ ตำบล หันนางาม	ตำบลหันนางาม	-	-	-	-	-	ร้อยละของ ผู้เข้าร่วม โครงการ	การ ดำเนินการ ของ อบต. เป็นไปด้วย ความ เรียบร้อย	สำนักปลัด
๓๔	โครงการพาน้องท่อง ธรรมะ	เพื่อปลูกจิตสำนึก เรื่องธรรมะ	ประชาชนตำบล หันนางาม	-	-	-	-	-	ร้อยละของ ผู้เข้าร่วม โครงการ	การ ดำเนินการ ของ อบต. เป็นไปด้วย	สำนักปลัด

										ความ เรียบร้อย	
๓๕	กิจกรรม “ควบคุม การเบิกจ่ายเงินตาม ข้อบัญญัติ งบประมาณรายจ่าย ประจำปี”	เพื่อให้สามารถ ตรวจสอบได้	อบต.หันนางาม	-	-	-	-	-	ร้อยละของ ผู้เข้าร่วม โครงการ	การ ดำเนินการ ของ อบต. เป็นไปด้วย ความ	สำนักปลัด
ที่	โครงการ	วัตถุประสงค์	เป้าหมาย (ผลผลิต โครงการ)	งบประมาณ					ตัวชี้วัด (KPI)	ผลที่คาดว่าจะได้รับ	หน่วยงาน รับผิดชอบ หลัก
				๒๕๖๖ (บาท)	๒๕๖๗(บาท)	๒๕๖๘(บาท)	๒๕๖๙(บาท)	๒๕๗๐(บาท)			
๓๖	กิจกรรม “การพัฒนา แผนและกระบวนการ จัดหาพัสดุ”	เพื่อพัฒนา บุคลากร	บุคลากร อบต.หัน นางาม	-	-	-	-	-	ร้อยละของ ผู้เข้าร่วม โครงการ	การ ดำเนินการ ของ อบต. เป็นไปด้วย ความ เรียบร้อย	สำนักปลัด
๓๗	โครงการเผยแพร่ ข้อมูลข่าวสารด้าน การจัดซื้อ-จัดจ้าง	เพื่อ ประชาสัมพันธ์ การเนินงานด้าน การจัดซื้อจัดจ้าง	ประชาชนตำบล หันนางาม	-	-	-	-	-	ร้อยละของ ผู้เข้าร่วม โครงการ	การ ดำเนินการ ของ อบต. เป็นไปด้วย ความ เรียบร้อย	สำนักปลัด
๓๘	โครงการสำรวจความ พึงพอใจขอ ผู้รับบริการ	เพื่อนำข้อมูลที่ได้ ไปพัฒนาการ ปฏิบัติงาน	ประชาชนตำบล หันนางาม	-	-	-	-	-	ร้อยละของ ผู้เข้าร่วม โครงการ	การ ดำเนินการ ของ อบต. เป็นไปด้วย	สำนักปลัด

										ความ เรียบร้อย	
๓๙	กิจกรรมใช้บัตรคิวในการติดต่อราชการ	เพื่อให้บริการประชาชน	ประชาชนตำบลหันนางาม	-	-	-	-	-	ร้อยละของผู้เข้าร่วมโครงการ	การดำเนินการของ อบต. เป็นไปด้วยความ	สำนักปลัด
ที่	โครงการ	วัตถุประสงค์	เป้าหมาย (ผลผลิตโครงการ)	งบประมาณ					ตัวชี้วัด (KPI)	ผลที่คาดว่าจะได้รับ	หน่วยงานรับผิดชอบหลัก
				๒๕๖๖ (บาท)	๒๕๖๗(บาท)	๒๕๖๘(บาท)	๒๕๖๙(บาท)	๒๕๗๐(บาท)			
๔๐	โครงการลดขั้นตอนและระยะเวลาในการปฏิบัติราชการ	เพื่อให้บริการประชาชน	ประชาชนตำบลหันนางาม	-	-	-	-	-	ร้อยละของผู้เข้าร่วมโครงการ	การดำเนินการของ อบต. เป็นไปด้วยความเรียบร้อย	สำนักปลัด
๔๑	มอบอำนาจอนุมัติอนุญาตสั่งการเพื่อลดขั้นตอนการทำงาน	เพื่อให้บริการประชาชน	ประชาชนตำบลหันนางาม	-	-	-	-	-	ร้อยละของผู้เข้าร่วมโครงการ	การดำเนินการของ อบต. เป็นไปด้วยความเรียบร้อย	สำนักปลัด
๔๒	มาตรการ “จัดทำข้อตกลงการปฏิบัติราชการ”	เพื่อให้การปฏิบัติงานเป็นไปด้วยความเรียบร้อย	บุคลากร อบต.หันนางาม	-	-	-	-	-	ร้อยละของผู้เข้าร่วมโครงการ	การดำเนินการของ อบต. เป็นไปด้วย	สำนักปลัด

										ความ เรียบร้อย	
๔๓	กิจกรรมให้ความร่วมมือ กับหน่วยตรวจสอบที่ได้ ดำเนินการตามอำนาจ หน้าที่ เพื่อการ ตรวจสอบ ควบคุม ดูแล การปฏิบัติราชการ	เพื่อให้สามารถ ตรวจสอบได้	อบต.หันนางาม	-	-	-	-	-	ร้อยละของ ผู้เข้าร่วม โครงการ	การดำเนินการ ของ อบต. เป็นไปด้วย ความเรียบร้อย	สำนักปลัด
ที่	โครงการ	วัตถุประสงค์	เป้าหมาย (ผลผลิต โครงการ)	งบประมาณ					ตัวชี้วัด (KPI)	ผลที่คาดว่าจะ ได้รับ	หน่วยงาน รับผิดชอบ หลัก
				๒๕๖๖ (บาท)	๒๕๖๗(บาท)	๒๕๖๘(บาท)	๒๕๖๙(บาท)	๒๕๗๐(บาท)			
๔๔	มาตรการ “แต่งตั้ง ผู้รับผิดชอบเกี่ยวกับ เรื่องร้องเรียน”	เพื่อให้บริการ ประชาชน	ประชาชนตำบล หันนางาม	-	-	-	-	-	ร้อยละของ ผู้เข้าร่วม โครงการ	การ ดำเนินการ ของ อบต. เป็นไปด้วย ความ เรียบร้อย	สำนักปลัด
๔๕	มาตรการ “จัดให้มี ช่องทางที่ประชาชน เข้าถึง ข้อมูลข่าวสาร ของ อบต. หันนา งาม”	เพื่อให้บริการ ประชาชน	ประชาชนตำบล หันนางาม	-	-	-	-	-	ร้อยละของ ผู้เข้าร่วม โครงการ	การ ดำเนินการ ของ อบต. เป็นไปด้วย ความ เรียบร้อย	สำนักปลัด
๔๖	โครงการจัดประชุม ประชาคมตำบล	เพื่อให้บริการ ประชาชน	ประชาชนตำบล หันนางาม	-	-	-	-	-	ร้อยละของ ผู้เข้าร่วม โครงการ	การ ดำเนินการ ของ อบต. เป็นไปด้วย	สำนักปลัด

										ความ เรียบร้อย	
๔๗	โครงการ อบต. หันนา งามพบประชาชน	เพื่อให้บริการ ประชาชน	ประชาชนตำบล หันนางาม	-	-	-	-	-	ร้อยละของ ผู้เข้าร่วม โครงการ	การดำเนินการ ของ อบต. เป็นไปด้วย ความเรียบร้อย	สำนักปลัด
ที่	โครงการ	วัตถุประสงค์	เป้าหมาย (ผลผลิต โครงการ)	งบประมาณ					ตัวชี้วัด (KPI)	ผลที่คาดว่าจะ ได้รับ	หน่วยงาน รับผิดชอบ หลัก
				๒๕๖๖ (บาท)	๒๕๖๗(บาท)	๒๕๖๘(บาท)	๒๕๖๙(บาท)	๒๕๗๐(บาท)			
๔๘	มาตรการแต่งตั้ง คณะกรรมการพัฒนา ท้องถิ่น	เพื่อให้บริการ ประชาชน	ประชาชนตำบล หันนางาม	-	-	-	-	-	ร้อยละของ ผู้เข้าร่วม โครงการ	การ ดำเนินการ ของ อบต. เป็นไปด้วย ความ เรียบร้อย	สำนักปลัด
๔๙	มาตรการแต่งตั้ง คณะกรรมการ สนับสนุนแผนพัฒนา ท้องถิ่น	เพื่อให้บริการ ประชาชน	ประชาชนตำบล หันนางาม	-	-	-	-	-	ร้อยละของ ผู้เข้าร่วม โครงการ	การ ดำเนินการ ของ อบต. เป็นไปด้วย ความ เรียบร้อย	สำนักปลัด
๕๐	มาตรการแต่งตั้ง คณะกรรมการติดตาม และประเมินผล แผนพัฒนาท้องถิ่น	เพื่อให้บริการ ประชาชน	ประชาชนตำบล หันนางาม	-	-	-	-	-	ร้อยละของ ผู้เข้าร่วม โครงการ	การ ดำเนินการ ของ อบต. เป็นไปด้วย	สำนักปลัด

										ความ เรียบร้อย	
๕๑	โครงการจัดทำ รายงานติดตามและ ประเมินผลควบคุม ภายใน	เพื่อให้สามารถ ตรวจสอบได้	บุคลากร อบต.ห้วย นางาม	-	-	-	-	-	ร้อยละของ ผู้เข้าร่วม โครงการ	การดำเนินการ ของ อบต. เป็นไปด้วย ความเรียบร้อย	สำนักปลัด
ที่	โครงการ	วัตถุประสงค์	เป้าหมาย (ผลผลิต โครงการ)	งบประมาณ					ตัวชี้วัด (KPI)	ผลที่คาดว่าจะ ได้รับ	หน่วยงาน รับผิดชอบ หลัก
				๒๕๖๖ (บาท)	๒๕๖๗(บาท)	๒๕๖๘(บาท)	๒๕๖๙(บาท)	๒๕๗๐(บาท)			
๕๒	กิจกรรมรายงานผล การใช้จ่ายเงินให้ ประชาชนได้รับทราบ	เพื่อให้สามารถ ตรวจสอบได้	ประชาชนตำบล ห้วยนางาม	-	-	-	-	-	ร้อยละของ ผู้เข้าร่วม โครงการ	การ ดำเนินการ ของ อบต. เป็นไปด้วย ความ เรียบร้อย	สำนักปลัด
๕๓	กิจกรรมส่งเสริมและ พัฒนาศักยภาพ สมาชิกสภาท้องถิ่น ให้มีบทบาทใน การตรวจสอบและ ปฏิบัติงานของฝ่าย บริหาร	เพื่อให้สามารถ ตรวจสอบได้	ประชาชนตำบล ห้วยนางาม	-	-	-	-	-	ร้อยละของ ผู้เข้าร่วม โครงการ	การ ดำเนินการ ของ อบต. เป็นไปด้วย ความ เรียบร้อย	สำนักปลัด
๕๔	กิจกรรมติดป้าย ประชาสัมพันธ์กรณี พบการทุจริต	เพื่อให้สามารถ ตรวจสอบได้	ประชาชนตำบล ห้วยนางาม	-	-	-	-	-	ร้อยละของ ผู้เข้าร่วม โครงการ	การ ดำเนินการ ของ อบต. เป็นไปด้วย	สำนักปลัด

										ความ เรียบร้อย	
๕๕	โครงการก่อสร้าง โรงเรียนวิสาหกิจ ชุมชน	เพื่อให้บริการ ประชาชน	ประชาชนตำบล หันนางาม	๔๐๐,๐๐๐	๔๐๐,๐๐๐	๔๐๐,๐๐๐	๔๐๐,๐๐๐	๔๐๐,๐๐๐	ร้อยละของ ประชาชนที่มา ใช้ประโยชน์	การดำเนินการ ของ อบต. เป็นไปด้วย ความเรียบร้อย	สำนักปลัด
ที่	โครงการ	วัตถุประสงค์	เป้าหมาย (ผลผลิต โครงการ)	งบประมาณ					ตัวชี้วัด (KPI)	ผลที่คาดว่าจะ ได้รับ	หน่วยงาน รับผิดชอบ หลัก
				๒๕๖๖ (บาท)	๒๕๖๗(บาท)	๒๕๖๘(บาท)	๒๕๖๙(บาท)	๒๕๗๐(บาท)			
๕๖	โครงการก่อสร้าง ประปาดื่มได้ โดยใช้ ระบบพลังงาน แสงอาทิตย์	เพื่อให้บริการ ประชาชน	ประชาชนตำบล หันนางาม	๕๐๐,๐๐๐	๕๐๐,๐๐๐	๕๐๐,๐๐๐	๕๐๐,๐๐๐	๕๐๐,๐๐๐	ร้อยละของ ประชาชนที่มา ใช้ประโยชน์	การ ดำเนินการ ของ อบต. เป็นไปด้วย ความ เรียบร้อย	สำนักปลัด
๕๗	โครงการก่อสร้างรั้ว สำนักงาน อบต.หันนา งาม	เพื่อให้เกิดความ ปลอดภัยใน ทรัพย์สินของ ราชการ	ยาว ๔๓๕ เมตร	๘๐๐,๐๐๐	๘๐๐,๐๐๐	๘๐๐,๐๐๐	๘๐๐,๐๐๐	๘๐๐,๐๐๐	ร้อยละของ ประชาชนที่มา ใช้ประโยชน์	การ ดำเนินการ ของ อบต. เป็นไปด้วย ความ เรียบร้อย	สำนักปลัด
๕๘	โครงการก่อสร้างตึก กิจการสภา อบต.หัน นางาม			๕๐๐,๐๐๐	๕๐๐,๐๐๐	๕๐๐,๐๐๐	๕๐๐,๐๐๐	๕๐๐,๐๐๐	ร้อยละของ ประชาชนที่มา ใช้ประโยชน์	การ ดำเนินการ ของ อบต. เป็นไปด้วย	สำนักปลัด

										ความ เรียบร้อย	
๕๙	จัดซื้อรถกระบะ	เพื่อให้บริการ ประชาชน	ประชาชนตำบล ห้วยนางาม	๓,๕๐๐,๐๐๐	๓,๕๐๐,๐๐๐	๓,๕๐๐,๐๐๐	๓,๕๐๐,๐๐๐	๓,๕๐๐,๐๐๐	ร้อยละของ ประชาชนที่มา ใช้ประโยชน์	การดำเนินการ ของ อบต. เป็นไปด้วย ความเรียบร้อย	สำนักปลัด
ที่	โครงการ	วัตถุประสงค์	เป้าหมาย (ผลผลิต โครงการ)	งบประมาณ					ตัวชี้วัด (KPI)	ผลที่คาดว่าจะ ได้รับ	หน่วยงาน รับผิดชอบ หลัก
				๒๕๖๖ (บาท)	๒๕๖๗(บาท)	๒๕๖๘(บาท)	๒๕๖๙(บาท)	๒๕๗๐(บาท)			
๖๐	โครงการติดตั้งไฟฟ้า แสงสว่างรอบ๖๑ สำนักงาน อบต.ห้วยนา งาม	เพื่อให้บริการ ประชาชน	ประชาชนตำบล ห้วยนางาม	๕๐๐,๐๐๐	๕๐๐,๐๐๐	๕๐๐,๐๐๐	๕๐๐,๐๐๐	๕๐๐,๐๐๐	ร้อยละของ ประชาชนที่มา ใช้ประโยชน์	การ ดำเนินการ ของ อบต. เป็นไปด้วย ความ เรียบร้อย	สำนักปลัด
๖๑	โครงการปรับปรุง ระบบระบายน้ำ ภายในสำนักงาน อบต.ห้วยนางาม			๒๐๐,๐๐๐	๒๐๐,๐๐๐	๒๐๐,๐๐๐	๒๐๐,๐๐๐	๒๐๐,๐๐๐	ร้อยละของ ประชาชนที่มา ใช้ประโยชน์	การ ดำเนินการ ของ อบต. เป็นไปด้วย ความ เรียบร้อย	สำนักปลัด
๖๒	จัดซื้อเครื่องออกกำลังกาย หมู่ที่ ๕	เพื่อส่งเสริม สนับสนุนการออก กำลังกาย	ประชาชนตำบล ห้วยนางาม	๒๐๐,๐๐๐	๒๐๐,๐๐๐	๒๐๐,๐๐๐	๒๐๐,๐๐๐	๒๐๐,๐๐๐	ร้อยละของ ประชาชนที่ใช้ เครื่องออก กำลังกาย	ประชาชนมี สุขภาพ แข็งแรงขึ้น และใช้เวลา	สำนักปลัด

										ว่างให้เกิดประโยชน์	
๖๓	โครงการก่อสร้างลานเอนกประสงค์ หมู่ที่ ๗	เพื่อให้ประชาชนใช้ประโยชน์	ถนนกว้าง ๓๐ เมตร ยาว ๓๐ เมตร	๕๐๐,๐๐๐	๕๐๐,๐๐๐	๕๐๐,๐๐๐	๕๐๐,๐๐๐	๕๐๐,๐๐๐	ร้อยละของประชาชนที่ใช้ประโยชน์	ประชาชนได้ใช้ประโยชน์จากลานเอนกประสงค์	สำนักปลัด
ที่	โครงการ	วัตถุประสงค์	เป้าหมาย (ผลผลิตโครงการ)	งบประมาณ					ตัวชี้วัด (KPI)	ผลที่คาดว่าจะได้รับ	หน่วยงานรับผิดชอบหลัก
				๒๕๖๖ (บาท)	๒๕๖๗(บาท)	๒๕๖๘(บาท)	๒๕๖๙(บาท)	๒๕๗๐(บาท)			
๖๔	โครงการ๑ ทีมผู้พิทักษ์ ๑ผู้ป่วยจิตเวช	เพื่อช่วยเหลือผู้ป่วยจิตเวช	โครงการ/กิจกรรม	๑๐๐,๐๐๐	๑๐๐,๐๐๐	๑๐๐,๐๐๐	๑๐๐,๐๐๐	๑๐๐,๐๐๐	ร้อยละของผู้เข้าร่วมโครงการ	เพื่อช่วยเหลือผู้ป่วยจิตเวช	สำนักปลัด

๑.๒ แผนงานบริหารงานทั่วไป (กองคลัง)

ที่	โครงการ	วัตถุประสงค์	เป้าหมาย (ผลผลิตโครงการ)	งบประมาณ					ตัวชี้วัด (KPI)	ผลที่คาดว่าจะได้รับ	หน่วยงานรับผิดชอบหลัก
				๒๕๖๖ (บาท)	๒๕๖๗(บาท)	๒๕๖๘(บาท)	๒๕๖๙(บาท)	๒๕๗๐(บาท)			
๑	ค่าใช้จ่ายรายจ่ายประจำ	เพื่อเพิ่มประสิทธิภาพและศักยภาพในการปฏิบัติงานและการบริการประชาชน	เพื่อเป็นค่าใช้จ่ายในงบบุคลากร	๒,๑๖๖,๓๐๐	๒,๑๖๖,๓๐๐	๒,๑๖๖,๓๐๐	๒,๒๙๖,๒๗๘	๒,๔๓๔,๑๐๐	ร้อยละของงบประมาณที่ดำเนินการ	การดำเนินการของ อบต. เป็นไปด้วยความเรียบร้อย	กองคลัง

๒	ค่าจ้างเหมาบริการ จำนวน ๓ อัตรา	เพื่อเพิ่มประสิทธิภาพและศักยภาพในการปฏิบัติงานและการบริการประชาชน	เพื่อเป็นค่าใช้จ่ายในการจ้างเหมาบริการ	๒๔๓,๐๐๐	๒๔๓,๐๐๐	๒๔๓,๐๐๐	๒๔๓,๐๐๐	๒๔๓,๐๐๐	ร้อยละของงบประมาณที่ดำเนินการ	การดำเนินการของ อบต. เป็นไปด้วยความเรียบร้อย	กองคลัง
๓	ลื้อวัตรระยะ จำนวน ๑ อัน	เพื่อใช้ในงานจัดเก็บภาษี	เพื่อใช้ในงานจัดเก็บภาษี	๕,๐๐๐	๕,๐๐๐	๕,๐๐๐	๑๐,๐๐๐	๑๐,๐๐๐	ร้อยละของประชาชนที่ใช้ประโยชน์	การดำเนินการของ อบต. เป็นไปด้วยความเรียบร้อย	กองคลัง

๑.๓ แผนงานการรักษาความสงบภายใน

ที่	โครงการ	วัตถุประสงค์	เป้าหมาย (ผลผลิตโครงการ)	งบประมาณ					ตัวชี้วัด (KPI)	ผลที่คาดว่าจะได้รับ	หน่วยงานรับผิดชอบหลัก
				๒๕๖๖ (บาท)	๒๕๖๗(บาท)	๒๕๖๘(บาท)	๒๕๖๙(บาท)	๒๕๗๐(บาท)			
๑	ค่าจ้างเหมาบริการพนักงานประจำรถกู้ชีพ อบต.ห้วยนางาม จำนวน ๔ อัตรา	เพื่อเพิ่มประสิทธิภาพและศักยภาพในการปฏิบัติงานและการบริการประชาชน	เพื่อเป็นค่าใช้จ่ายในการจ้างเหมาบริการ	๓๑๖,๘๐๐	๓๑๖,๘๐๐	๓๑๖,๘๐๐	๓๑๖,๘๐๐	๓๑๖,๘๐๐	ร้อยละของงบประมาณที่ดำเนินการ	การดำเนินการของ อบต. เป็นไปด้วยความเรียบร้อย	สำนักปลัด
๒	โครงการ Big Cleaning Day	เพื่อปรับปรุงภูมิทัศน์ในเขตตำบลห้วยนางาม	เพื่อเป็นค่าใช้จ่ายในการดำเนินโครงการ	๒๐,๐๐๐	๒๐,๐๐๐	๒๐,๐๐๐	๒๐,๐๐๐	๒๐,๐๐๐	ร้อยละของงบประมาณที่ดำเนินการ	การดำเนินการของ อบต. เป็นไปด้วยความเรียบร้อย	สำนักปลัด

๓	โครงการขับเคลื่อน ปลอดภัยเสริมสร้าง วินัยจราจร	เพื่ออบรมให้ ความรู้แก่ ประชาชน	เพื่อเป็นค่าใช้จ่าย ในการดำเนิน โครงการ	๒๐,๐๐๐	๒๐,๐๐๐	๒๐,๐๐๐	๒๐,๐๐๐	๒๐,๐๐๐	ร้อยละของ งบประมาณที่ ดำเนินการ	การ ดำเนินการ ของ อบต. เป็นไปด้วย ความ เรียบร้อย	สำนักปลัด
๔	โครงการตั้งจุดรณรงค์ ป้องกันและลด อุบัติเหตุเทศกาลปี ใหม่	เพื่อบริการ ประชาชน	เพื่อเป็นค่าใช้จ่าย ในการดำเนิน โครงการ	๒๐,๐๐๐	๒๐,๐๐๐	๒๐,๐๐๐	๒๐,๐๐๐	๒๐,๐๐๐	ร้อยละของ งบประมาณที่ ดำเนินการ	การดำเนินการ ของ อบต. เป็นไปด้วย ความเรียบร้อย	สำนักปลัด
ที่	โครงการ	วัตถุประสงค์	เป้าหมาย (ผลผลิต โครงการ)	งบประมาณ					ตัวชี้วัด (KPI)	ผลที่คาดว่าจะ ได้รับ	หน่วยงาน รับผิดชอบ หลัก
				๒๕๖๖ (บาท)	๒๕๖๗(บาท)	๒๕๖๘(บาท)	๒๕๖๙(บาท)	๒๕๗๐(บาท)			
๕	โครงการตั้งจุดรณรงค์ ป้องกันและลด อุบัติเหตุเทศกาล สงกรานต์	เพื่อบริการ ประชาชนและ อำนวยความสะดวก ในการ เดินทาง	เพื่อเป็นค่าใช้จ่าย ในการดำเนิน โครงการ	๒๐,๐๐๐	๒๐,๐๐๐	๒๐,๐๐๐	๒๐,๐๐๐	๒๐,๐๐๐	ร้อยละของ งบประมาณที่ ดำเนินการ	การ ดำเนินการ ของ อบต. เป็นไปด้วย ความ เรียบร้อย	สำนักปลัด
๖	เทลานคอนกรีตรอบ อาคารป้องกันฯ	เพื่อบริการ ประชาชน	พื้นที่ ๑๗๕ ตาราง เมตร	๒๐๐,๐๐๐	๒๐๐,๐๐๐	๒๐๐,๐๐๐	๒๐๐,๐๐๐	๒๐๐,๐๐๐	ร้อยละของ งบประมาณที่ ดำเนินการ	การ ดำเนินการ ของ อบต. เป็นไปด้วย ความ เรียบร้อย	กองช่าง

๗	ปรับปรุงอาคารป้อมยาม	เพื่อบริการประชาชน	กว้าง ๔ ม. ยาว ๔ ม.	๑๐๐,๐๐๐	๑๐๐,๐๐๐	๑๐๐,๐๐๐	๑๐๐,๐๐๐	๑๐๐,๐๐๐	ร้อยละของงบประมาณที่ดำเนินการ	การดำเนินการของ อบต. เป็นไปด้วยความเรียบร้อย	กองช่าง
๘	โครงการฝึกอบรมชุดปฏิบัติการจิตอาสาภัยพิบัติ (ทบทวน)	เพื่อให้เกิดความพร้อมในการปฏิบัติหน้าที่	ชุดปฏิบัติการจิตอาสาภัยพิบัติ (ทบทวน)	๑๐,๐๐๐	๑๐,๐๐๐	๑๐,๐๐๐	๑๐,๐๐๐	๑๐,๐๐๐	ชุดปฏิบัติการจิตอาสาภัยพิบัติได้รับการฝึกอบรมครบถ้วน	การดำเนินการของ อบต. เป็นไปด้วยความเรียบร้อย	สำนักปลัด
ที่	โครงการ	วัตถุประสงค์	เป้าหมาย (ผลผลิตโครงการ)	งบประมาณ					ตัวชี้วัด (KPI)	ผลที่คาดว่าจะได้รับ	หน่วยงานรับผิดชอบหลัก
				๒๕๖๖ (บาท)	๒๕๖๗(บาท)	๒๕๖๘(บาท)	๒๕๖๙(บาท)	๒๕๗๐(บาท)			
๙	โครงการรณรงค์ป้องกันและแก้ไขปัญหายาเสพติด TO BE NUMBER ONE	เพื่อส่งเสริมกิจกรรมที่เป็นประโยชน์	ประชาชนตำบลหันนางาม	๒๐,๐๐๐	๒๐,๐๐๐	๒๐,๐๐๐	๒๐,๐๐๐	๒๐,๐๐๐	ร้อยละของครัวเรือนที่ได้ใช้ประโยชน์	การดำเนินการของ อบต. เป็นไปด้วยความเรียบร้อย	สำนักปลัด
๑๐	โครงการแก้ไขปัญหาอาชญากรรมด้วยระบบ CCTV	เพื่อส่งเสริมกิจกรรมที่เป็นประโยชน์	ประชาชนตำบลหันนางาม	๑๐๐,๐๐๐	๑๐๐,๐๐๐	๑๐๐,๐๐๐	๑๐๐,๐๐๐	๑๐๐,๐๐๐	ร้อยละของครัวเรือนที่ได้ใช้ประโยชน์	การดำเนินการของ อบต. เป็นไปด้วยความเรียบร้อย	สำนักปลัด

๑.๔ แผนงานการศึกษา

ที่	โครงการ	วัตถุประสงค์	เป้าหมาย (ผลผลิต โครงการ)	งบประมาณ					ตัวชี้วัด (KPI)	ผลที่คาดว่าจะได้รับ	หน่วยงาน รับผิดชอบ หลัก
				๒๕๖๖ (บาท)	๒๕๖๗(บาท)	๒๕๖๘(บาท)	๒๕๖๙(บาท)	๒๕๗๐(บาท)			
๑	ค่าใช้จ่ายรายจ่ายประจำ	เพื่อเพิ่มประสิทธิภาพและศักยภาพในการปฏิบัติงานและการบริการประชาชน	เพื่อเป็นค่าใช้จ่ายในงบบุคลากร	๒,๓๘๙,๗๐๐	๒,๓๘๙,๗๐๐	๒,๓๘๙,๗๐๐	๒,๕๓๓,๑๐๐	๒,๖๘๕,๑๐๐	ร้อยละของงบประมาณที่ดำเนินการ	การดำเนินการของ อบต. เป็นไปด้วยความเรียบร้อย	กองการศึกษา
ที่	โครงการ	วัตถุประสงค์	เป้าหมาย (ผลผลิต โครงการ)	งบประมาณ					ตัวชี้วัด (KPI)	ผลที่คาดว่าจะได้รับ	หน่วยงาน รับผิดชอบ หลัก
ที่	โครงการ	วัตถุประสงค์	เป้าหมาย (ผลผลิต โครงการ)	๒๕๖๖ (บาท)	๒๕๖๗(บาท)	๒๕๖๘(บาท)	๒๕๖๙(บาท)	๒๕๗๐(บาท)			
๒	โครงการแข่งขันกีฬาภายในศูนย์พัฒนาเด็กเล็ก	เพื่อส่งเสริมสุขภาพร่างกายที่ดีให้เด็ก	เพื่อเป็นค่าใช้จ่ายในการดำเนินโครงการ	๒๐,๐๐๐	๒๐,๐๐๐	๒๐,๐๐๐	๒๐,๐๐๐	๒๐,๐๐๐	ร้อยละของงบประมาณที่ดำเนินการ	การดำเนินการของ อบต. เป็นไปด้วยความเรียบร้อย	กองการศึกษา
๓	โครงการป้องกันนิเทศและมอบวุฒิบัตรศูนย์พัฒนาเด็กเล็ก	เพื่อสร้างความภาคภูมิใจและกระตุ้นให้เด็กอยากเรียนต่อในระดับที่สูงขึ้น	เพื่อเป็นค่าใช้จ่ายในการดำเนินโครงการ	๑๐,๐๐๐	๑๐,๐๐๐	๑๐,๐๐๐	๑๐,๐๐๐	๑๐,๐๐๐	ร้อยละของงบประมาณที่ดำเนินการ	การดำเนินการของ อบต. เป็นไปด้วยความเรียบร้อย	กองการศึกษา

๔	โครงการพัฒนาครูผู้ดูแลเด็กของศูนย์พัฒนาเด็กเล็ก	เพื่อเพิ่มประสิทธิภาพและศักยภาพในการปฏิบัติงาน	เพื่อเป็นค่าใช้จ่ายในการดำเนินโครงการ	๒๐,๐๐๐	๒๐,๐๐๐	๒๐,๐๐๐	๒๐,๐๐๐	๒๐,๐๐๐	ร้อยละของงบประมาณที่ดำเนินการ	การดำเนินการของ อบต. เป็นไปด้วยความเรียบร้อย	กองการศึกษา
๕	โครงการพัฒนาผู้ประกอบวิชาชีพครูที่สังกัดศูนย์พัฒนาเด็กเล็กของ อบต.	เพื่อเพิ่มประสิทธิภาพและศักยภาพในการปฏิบัติงาน	เพื่อเป็นค่าใช้จ่ายในการดำเนินโครงการ	-	-	๕๐,๐๐๐	๕๐,๐๐๐	๕๐,๐๐๐	ร้อยละของงบประมาณที่ดำเนินการ	การดำเนินการของ อบต. เป็นไปด้วยความเรียบร้อย	กองการศึกษา
ที่	โครงการ	วัตถุประสงค์	เป้าหมาย (ผลผลิตโครงการ)	งบประมาณ					ตัวชี้วัด (KPI)	ผลที่คาดว่าจะได้รับ	หน่วยงานรับผิดชอบหลัก
				๒๕๖๖ (บาท)	๒๕๖๗(บาท)	๒๕๖๘(บาท)	๒๕๖๙(บาท)	๒๕๗๐(บาท)			
๖	อาหารเสริม (นม)	เพื่อเสริมสร้างพัฒนาการให้เหมาะสมตามช่วงวัย	เพื่อเป็นค่าใช้จ่ายจัดซื้อนม	๒,๔๔๓,๓๐๐	๒,๔๔๓,๓๐๐	๒,๔๔๓,๓๐๐	๒,๔๔๓,๓๐๐	๒,๔๔๓,๓๐๐	ร้อยละของงบประมาณที่ดำเนินการ	การดำเนินการของ อบต. เป็นไปด้วยความเรียบร้อย	กองการศึกษา
๗	อุดหนุนอาหารกลางวันศูนย์พัฒนาเด็กเล็ก ๓ แห่ง	เพื่อให้เด็กได้รับสารอาหารที่ครบถ้วนและเป็นประโยชน์ต่อร่างกาย		๓๓๘,๑๐๐	๓๓๘,๑๐๐	๓๓๘,๑๐๐	๓๓๘,๑๐๐	๓๓๘,๐๐๐	ร้อยละของงบประมาณที่ดำเนินการ	การดำเนินการของ อบต. เป็นไปด้วยความเรียบร้อย	กองการศึกษา

๘	อุดหนุนอาหารกลางวัน โรงเรียนในเขตพื้นที่ตำบลหันนางาม จำนวน ๓ แห่ง	เพื่อให้เด็กได้รับสารอาหารที่ครบถ้วนและเป็นประโยชน์ต่อร่างกาย	เพื่อเป็นเงินอุดหนุนอาหารกลางวัน	๔,๗๒๘,๐๐๐	๔,๗๒๘,๐๐๐	๔,๗๒๘,๐๐๐	๔,๗๒๘,๐๐๐	๔,๗๒๘,๐๐๐	ร้อยละของงบประมาณที่ดำเนินการ	การดำเนินการของ อบต. เป็นไปด้วยความเรียบร้อย	กองการศึกษา
๙	โครงการส่งเสริมกิจกรรมวันเด็ก	เพื่อจัดกิจกรรมที่ให้ความสำคัญแก่เด็ก	เพื่อเป็นค่าใช้จ่ายในการดำเนินโครงการ	๖๐,๐๐๐	๖๐,๐๐๐	๖๐,๐๐๐	๖๐,๐๐๐	๖๐,๐๐๐	ร้อยละของงบประมาณที่ดำเนินการ	การดำเนินการของ อบต. เป็นไปด้วยความเรียบร้อย	กองการศึกษา
ที่	โครงการ	วัตถุประสงค์	เป้าหมาย (ผลผลิตโครงการ)	งบประมาณ					ตัวชี้วัด (KPI)	ผลที่คาดว่าจะได้รับ	หน่วยงานรับผิดชอบหลัก
				๒๕๖๖ (บาท)	๒๕๖๗(บาท)	๒๕๖๘(บาท)	๒๕๖๙(บาท)	๒๕๗๐(บาท)			
๑๐	โครงการอบรมและศึกษาดูงานของบุคลากรทางการศึกษาและผู้ที่เกี่ยวข้อง	เพื่อเพิ่มประสิทธิภาพและศักยภาพในการปฏิบัติงาน	เพื่อเป็นค่าใช้จ่ายในการดำเนินโครงการ	๓๐๐,๐๐๐	๓๐๐,๐๐๐	๓๐๐,๐๐๐	๓๐๐,๐๐๐	๓๐๐,๐๐๐	ร้อยละของงบประมาณที่ดำเนินการ	การดำเนินการของ อบต. เป็นไปด้วยความเรียบร้อย	กองการศึกษา
๑๑	โครงการบูรรวมศูนย์พัฒนาเด็กเล็ก	เพื่อให้เกิดความพร้อมและเกิดความสะดวกรวดเร็วในการบริหารจัดการและการบริการ	เพื่อเป็นค่าใช้จ่ายในการดำเนินโครงการ	๕๐๐,๐๐๐	๕๐๐,๐๐๐	๕๐๐,๐๐๐	๕๐๐,๐๐๐	๕๐๐,๐๐๐	ร้อยละของงบประมาณที่ดำเนินการ	การดำเนินการของ อบต. เป็นไปด้วยความเรียบร้อย	กองการศึกษา

๑๒	ค่าจัดการเรียนการสอนของศูนย์พัฒนาเด็กเล็ก	เพื่อเสริมสร้างพัฒนาการให้เหมาะสมตามช่วงวัย	เพื่อเป็นค่าใช้จ่ายในการดำเนินโครงการ	๑๑๗,๓๐๐	๑๑๗,๓๐๐	๑๑๗,๓๐๐	๑๑๗,๓๐๐	๑๑๗,๓๐๐	ร้อยละของงบประมาณที่ดำเนินการ	การดำเนินการของ อบต. เป็นไปด้วยความเรียบร้อย	กองการศึกษา
๑๓	ค่าหนังสือเรียน ค่าอุปกรณ์การเรียน ค่าเครื่องแบบนักเรียน ค่ากิจกรรมพัฒนาผู้เรียน	เพื่อเสริมสร้างพัฒนาการให้เหมาะสมตามช่วงวัย	เพื่อเป็นค่าใช้จ่ายในการดำเนินโครงการ	๓๕,๐๓๐	๓๕,๐๓๐	๓๕,๐๓๐	๓๕,๐๓๐	๓๕,๐๓๐	ร้อยละของงบประมาณที่ดำเนินการ	การดำเนินการของ อบต. เป็นไปด้วยความเรียบร้อย	กองการศึกษา
ที่	โครงการ	วัตถุประสงค์	เป้าหมาย (ผลผลิตโครงการ)	งบประมาณ					ตัวชี้วัด (KPI)	ผลที่คาดว่าจะได้รับ	หน่วยงานรับผิดชอบหลัก
				๒๕๖๖ (บาท)	๒๕๖๗(บาท)	๒๕๖๘(บาท)	๒๕๖๙(บาท)	๒๕๗๐(บาท)			
๑๔	โครงการจัดซื้อชุดอุปกรณ์ห้องเรียนคุณภาพ DLTV	เพื่อส่งเสริมสนับสนุนการเรียนการสอนให้มีคุณภาพมากยิ่งขึ้น	โรงเรียนที่อยู่ในความรับผิดชอบของ อบต.หันนางาม	๑๐๐,๐๐๐	๑๐๐,๐๐๐	๑๐๐,๐๐๐	๑๐๐,๐๐๐	๑๐๐,๐๐๐	ร้อยละของนักเรียนที่ได้ใช้ประโยชน์	การดำเนินการของ อบต. เป็นไปด้วยความเรียบร้อย	กองการศึกษาฯ
๑๕	โครงการส่งเสริมการเรียนรู้เด็กปฐมวัยท้องถิ่นไทยผ่านการเล่น	เพื่อส่งเสริมสนับสนุนการเรียนการสอนให้มีคุณภาพมากยิ่งขึ้น	โรงเรียนที่อยู่ในความรับผิดชอบของ อบต.หันนางาม	๑๐๐,๐๐๐	๑๐๐,๐๐๐	๑๐๐,๐๐๐	๑๐๐,๐๐๐	๑๐๐,๐๐๐	ร้อยละของนักเรียนที่ได้ใช้ประโยชน์	การดำเนินการของ อบต. เป็นไปด้วยความเรียบร้อย	กองการศึกษาฯ

๑๖	โครงการจ้างเหมา บริการแม่บ้านศูนย์ พัฒนาเด็กเล็ก จำนวน ๓ ศูนย์	เพื่อรักษาความ สะอาด ความเป็น ระเบียบของ อาคารสถานที่ และเตรียมอาหาร กลางวัน	จ้างเหมาบริการ จำนวน ๓ คน	๒๑๖,๐๐๐	๒๑๖,๐๐๐	๒๑๖,๐๐๐	๒๑๖,๐๐๐	๒๑๖,๐๐๐	ศูนย์ พัฒนาเด็กเล็ก สะอาด และ พร้อมสำหรับ การเรียนการ สอน	การ ดำเนินการ ของ อบต. เป็นไปด้วย ความ เรียบร้อย	กอง การศึกษาฯ
๑๗	โครงการปรับปรุง อาคารศูนย์พัฒนาเด็ก เล็กวัดโพธิ์ชัย	เพื่อให้เกิดความ พร้อมในการเรียน การสอน	อาคารศูนย์พัฒนา เด็กเล็กวัดโพธิ์ชัย	๔๕๐,๐๐๐	๔๕๐,๐๐๐	๔๕๐,๐๐๐	๔๕๐,๐๐๐	๔๕๐,๐๐๐	เกิดความ พร้อมในการ เรียนการสอน	การ ดำเนินการ เป็นไปด้วย ความ เรียบร้อย	กอง การศึกษาฯ
ที่	โครงการ	วัตถุประสงค์	เป้าหมาย (ผลผลิต โครงการ)	งบประมาณ					ตัวชี้วัด (KPI)	ผลที่คาดว่าจะได้รับ	หน่วยงาน รับผิดชอบ หลัก
				๒๕๖๖ (บาท)	๒๕๖๗(บาท)	๒๕๖๘(บาท)	๒๕๖๙(บาท)	๒๕๗๐(บาท)			
๑๘	โครงการปรับปรุง อาคารศูนย์พัฒนาเด็ก เล็กวัดกุศลกิจพิทักษ์	เพื่อให้เกิดความ พร้อมในการเรียน การสอน	อาคารศูนย์พัฒนา เด็กเล็กวัดกุศลกิจ พิทักษ์	๔๕๐,๐๐๐	๔๕๐,๐๐๐	๔๕๐,๐๐๐	๔๕๐,๐๐๐	๔๕๐,๐๐๐	เกิดความ พร้อมในการ เรียนการสอน	การ ดำเนินการ เป็นไปด้วย ความ เรียบร้อย	กอง การศึกษาฯ
๑๙	โครงการปรับปรุง อาคารศูนย์พัฒนาเด็ก เล็ก อบต.หันนางาม	เพื่อให้เกิดความ พร้อมในการเรียน การสอน	อาคารศูนย์พัฒนา เด็กเล็กอบต.หัน นางาม	๔๕๐,๐๐๐	๔๕๐,๐๐๐	๔๕๐,๐๐๐	๔๕๐,๐๐๐	๔๕๐,๐๐๐	เกิดความ พร้อมในการ เรียนการสอน	การ ดำเนินการ เป็นไปด้วย ความ เรียบร้อย	กอง การศึกษาฯ

๒๐	โครงการจัดซื้อเครื่องปรับอากาศขนาด ๓๐๐๐ BTU จำนวน ๒ เครื่อง	เพื่อให้เกิดความพร้อมในการเรียนการสอน	ศูนย์พัฒนาเด็กเล็ก	๑๕๐,๐๐๐	๑๕๐,๐๐๐	๑๕๐,๐๐๐	๑๕๐,๐๐๐	๑๕๐,๐๐๐	เกิดความพร้อมในการเรียนการสอน	การดำเนินการเป็นไปด้วยความเรียบร้อย	กองการศึกษาฯ
๒๑	โครงการติดตั้งอินเทอร์เน็ตศูนย์พัฒนาเด็กเล็กจำนวน ๓ ศูนย์	เพื่อให้เกิดความพร้อมในการเรียนการสอน	ศูนย์พัฒนาเด็กเล็ก	๑๕๐,๐๐๐	๑๕๐,๐๐๐	๑๕๐,๐๐๐	๑๕๐,๐๐๐	๑๕๐,๐๐๐	เกิดความพร้อมในการเรียนการสอน	การดำเนินการเป็นไปด้วยความเรียบร้อย	กองการศึกษาฯ
๒๒	โครงการก่อสร้างสนามเด็กเล่น ศพต.อบต.หันนางาม	เพื่อให้เกิดความพร้อมในการเรียนการสอน	ศูนย์พัฒนาเด็กเล็ก	๒๕๐,๐๐๐	๒๕๐,๐๐๐	๒๕๐,๐๐๐	๒๕๐,๐๐๐	๒๕๐,๐๐๐	เกิดความพร้อมในการเรียนการสอน	การดำเนินการเป็นไปด้วยความเรียบร้อย	กองการศึกษาฯ
ที่	โครงการ	วัตถุประสงค์	เป้าหมาย (ผลผลิตโครงการ)	งบประมาณ					ตัวชี้วัด (KPI)	ผลที่คาดว่าจะได้รับ	หน่วยงานรับผิดชอบหลัก
				๒๕๖๖ (บาท)	๒๕๖๗(บาท)	๒๕๖๘(บาท)	๒๕๖๙(บาท)	๒๕๗๐(บาท)			
๒๓	โครงการปรับปรุงและต่อเติมอาคาร ศพต.อบต.หันนางาม	เพื่อให้เกิดความพร้อมในการเรียนการสอน	ศูนย์พัฒนาเด็กเล็ก	๑๕๐,๐๐๐	๑๕๐,๐๐๐	๑๕๐,๐๐๐	๑๕๐,๐๐๐	๑๕๐,๐๐๐	เกิดความพร้อมในการเรียนการสอน	การดำเนินการเป็นไปด้วยความเรียบร้อย	กองการศึกษาฯ
๒๔	โครงการเสริมสร้างจิตสำนึกด้านคุณธรรมจริยธรรม และธรรมาภิบาล	เพื่อสร้างจิตสำนึกด้านคุณธรรมจริยธรรม และธรรมาภิบาล	๑ โครงการ	๔๐,๐๐๐	๔๐,๐๐๐	๔๐,๐๐๐	๔๐,๐๐๐	๔๐,๐๐๐	ร้อยละของประชาชนที่มาใช้ประโยชน์	การดำเนินการเป็นไปด้วยความเรียบร้อย	กองการศึกษาฯ

๒๕	ค่าจ้างเหมากรับส่งนักเรียนศูนย์พัฒนาเด็กเล็ก	เพื่อบริการประชาชน	๑ โครงการ	๑๐๐,๐๐๐	๑๐๐,๐๐๐	๑๐๐,๐๐๐	๑๐๐,๐๐๐	๑๐๐,๐๐๐	ร้อยละของผู้ที่เข้าร่วมโครงการ	ประชาชนเกิดความสะดวกและปลอดภัยต่อนักเรียน	กองการศึกษาฯ
----	--	--------------------	-----------	---------	---------	---------	---------	---------	--------------------------------	---	--------------

๑.๕ แผนงานสาธารณสุข

ที่	โครงการ	วัตถุประสงค์	เป้าหมาย (ผลผลิตโครงการ)	งบประมาณ					ตัวชี้วัด (KPI)	ผลที่คาดว่าจะได้รับ	หน่วยงานรับผิดชอบหลัก
				๒๕๖๖ (บาท)	๒๕๖๗(บาท)	๒๕๖๘(บาท)	๒๕๖๙(บาท)	๒๕๗๐(บาท)			
๑	โครงการอุดหนุนสำหรับสำรวจข้อมูลจำนวนสัตว์และขึ้นทะเบียนสัตว์	เพื่อให้เกิดความรวดเร็วในการบริหารจัดการ	เพื่อเป็นค่าใช้จ่ายในการดำเนินโครงการ	๕,๐๐๐	๕,๐๐๐	๕,๐๐๐	๕,๐๐๐	๕,๐๐๐	ร้อยละของงบประมาณที่ดำเนินการ	การดำเนินการของ อบต. เป็นไปด้วยความเรียบร้อย	สำนักปลัด
๒	โครงการรณรงค์และป้องกันโรคไข้เลือดออก	เพื่อดำเนินโครงการรณรงค์	เพื่อเป็นค่าใช้จ่ายในการดำเนินโครงการ	๕๐,๐๐๐	๕๐,๐๐๐	๕๐,๐๐๐	๕๐,๐๐๐	๕๐,๐๐๐	ร้อยละของงบประมาณที่ดำเนินการ	การดำเนินการของ อบต.	สำนักปลัด

		และป้องกันโรค ไข้เลือดออก								เป็นไปด้วย ความ เรียบร้อย	
๓	โครงการอุดหนุน สำหรับการดำเนินงาน ตามแนวโครงการ พระราชดำริด้าน สาธารณสุข	เพื่ออุดหนุน สำหรับการดำเนิน งานตามแนว โครงการ พระราชดำริด้าน สาธารณสุข	เพื่อเป็นค่าใช้จ่าย ในการดำเนิน โครงการ	๑๖๐,๐๐๐	๑๖๐,๐๐๐	๑๖๐,๐๐๐	๑๖๐,๐๐๐	๑๖๐,๐๐๐	ร้อยละของ งบประมาณที่ ดำเนินการ	การ ดำเนินการ ของ อบต. เป็นไปด้วย ความ เรียบร้อย	สำนักปลัด

๑.๖ แผนงานเคหะและชุมชน

ที่	โครงการ	วัตถุประสงค์	เป้าหมาย (ผลผลิต โครงการ)	งบประมาณ					ตัวชี้วัด (KPI)	ผลที่คาดว่าจะ ได้รับ	หน่วยงาน รับผิดชอบ หลัก
				๒๕๖๖ (บาท)	๒๕๖๗(บาท)	๒๕๖๘(บาท)	๒๕๖๙(บาท)	๒๕๗๐(บาท)			
๑	ค่าใช้จ่ายรายจ่าย ประจำ	เพื่อเพิ่ม ประสิทธิภาพและ ศักยภาพในการ ปฏิบัติงานและ การบริการ ประชาชน	เพื่อเป็นค่าใช้จ่าย ในงบบุคลากร	๑,๐๓๕,๔๘๐	๑,๐๓๕,๔๘๐	๑,๐๓๕,๔๘๐	๑,๐๙๗,๖๐๐	๑,๑๖๓,๕๐๐	ร้อยละของ งบประมาณที่ ดำเนินการ	การ ดำเนินการ ของ อบต. เป็นไปด้วย ความ เรียบร้อย	กองช่าง

๒	โครงการสำรวจข้อมูลภาคสนามในการจัดทำแผนที่ภาษีและทะเบียนทรัพย์สิน	เพื่อเพิ่มประสิทธิภาพและศักยภาพในการปฏิบัติงานและการบริการประชาชน	เพื่อเป็นค่าใช้จ่ายในการดำเนินโครงการ	๑๐๐,๐๐๐	๑๐๐,๐๐๐	๑๐๐,๐๐๐	๑๐๐,๐๐๐	๑๐๐,๐๐๐	ร้อยละของงบประมาณที่ดำเนินการ	การดำเนินการของ อบต. เป็นไปด้วยความเรียบร้อย	กองช่าง
๓	โครงการประสานใช้เครื่องจักรของ อบจ. หนองบัวลำภู	เพื่อเพิ่มประสิทธิภาพและศักยภาพในการปฏิบัติงานและการบริการประชาชน	เพื่อเป็นค่าใช้จ่ายในการดำเนินโครงการ	๒๐๐,๐๐๐	๒๐๐,๐๐๐	๒๐๐,๐๐๐	๒๐๐,๐๐๐	๒๐๐,๐๐๐	ร้อยละของงบประมาณที่ดำเนินการ	การดำเนินการของ อบต. เป็นไปด้วยความเรียบร้อย	กองช่าง
๔	โครงการปรับปรุงสนามเด็กเล่นวัดโพธิ์ชัย	เพื่อเสริมสร้างพัฒนาที่เหมาะสมตามช่วงวัย	เพื่อเป็นค่าใช้จ่ายในการดำเนินโครงการ	๕๐,๐๐๐	๕๐,๐๐๐	๕๐,๐๐๐	๕๐,๐๐๐	๕๐,๐๐๐	ร้อยละของงบประมาณที่ดำเนินการ	การดำเนินการของ อบต. เป็นไปด้วยความเรียบร้อย	กองการศึกษา
ที่	โครงการ	วัตถุประสงค์	เป้าหมาย (ผลผลิตโครงการ)	งบประมาณ					ตัวชี้วัด (KPI)	ผลที่คาดว่าจะได้รับ	หน่วยงานรับผิดชอบหลัก
				๒๕๖๖ (บาท)	๒๕๖๗(บาท)	๒๕๖๘(บาท)	๒๕๖๙(บาท)	๒๕๗๐(บาท)			
๕	โครงการก่อสร้างถนนคสล. ซอยลาดบัวขาว (ช่วงที่ ๒) (ม. ๒)	เพื่อให้ประชาชนเกิดความปลอดภัยในการสัญจร	กว้าง ๔ ม. ยาว ๖๐ ม.	๑๕๐,๐๐๐	๑๕๐,๐๐๐	๑๕๐,๐๐๐	๑๕๐,๐๐๐	๑๕๐,๐๐๐	ร้อยละของประชาชนที่ใช้ประโยชน์	การดำเนินการของ อบต. เป็นไปด้วยความเรียบร้อย	กองช่าง

๖	โครงการก่อสร้างรางระบายน้ำเส้นกลางบ้าน (ม. ๔)	เพื่อป้องกันน้ำท่วมขัง	รางยู กว้าง ๐.๔๐ ม. ลึก ๐.๕๐ ม. ยาว ๑๐๐ ม.	๔๐๐,๐๐๐	๔๐๐,๐๐๐	๔๐๐,๐๐๐	๔๐๐,๐๐๐	๔๐๐,๐๐๐	ร้อยละของประชาชนที่ใช้ประโยชน์	การดำเนินการของ อบต. เป็นไปด้วยความเรียบร้อย	กองช่าง
๗	โครงการขยายเขตไฟฟ้าเพื่อการเกษตรสายบ้านศรีประเสริฐ - บ้านโปร่งแจ้ง (หลังโรงงานน้ำแข็งกิจวารี) (ม. ๑)	เพื่อให้ประชาชนมีไฟฟ้าใช้อย่างทั่วถึง	ระยะทาง ๓๐๐ เมตร	๑๕๑,๗๐๐	๑๕๑,๗๐๐	๑๕๑,๗๐๐	๑๕๑,๗๐๐	๑๕๑,๗๐๐	ร้อยละของครัวเรือนที่ได้ใช้ประโยชน์	ประชาชนมีน้ำอุปโภคอย่างเพียงพอ	กองช่าง
๘	โครงการขยายเขตไฟฟ้าเพื่อการเกษตรสายนาแม่สมสำหรับ พลทอง (ม. ๕)	เพื่อให้ประชาชนมีไฟฟ้าใช้อย่างทั่วถึง	๕๐๐ เมตร	๒๓๐,๕๐๐	๒๓๐,๕๐๐	๒๓๐,๕๐๐	๒๓๐,๕๐๐	๒๓๐,๕๐๐	ร้อยละของครัวเรือนที่ได้ใช้ประโยชน์	ประชาชนมีน้ำอุปโภคอย่างเพียงพอ	กองช่าง
๙	โครงการขยายเขตไฟฟ้าเพื่อการเกษตรหมู่ที่ ๖ เส้นหลังโรงเรียนบ้านโนนข่า	เพื่อให้ประชาชนมีไฟฟ้าใช้อย่างทั่วถึง		๒๕๐,๐๐๐	๒๕๐,๐๐๐	๒๕๐,๐๐๐	๒๕๐,๐๐๐	๒๕๐,๐๐๐	ร้อยละของครัวเรือนที่ได้ใช้ประโยชน์	ประชาชนมีน้ำอุปโภคอย่างเพียงพอ	กองช่าง
๑๐	โครงการขยายเขตไฟฟ้าเพื่อการเกษตรสายนาพ่อสมหวังม. ๗	เพื่อให้ประชาชนมีไฟฟ้าใช้อย่างทั่วถึง	๓๐๐ เมตร	๑๔๑,๗๐๐	๑๔๑,๗๐๐	๑๔๑,๗๐๐	๑๔๑,๗๐๐	๑๔๑,๗๐๐	ร้อยละของครัวเรือนที่ได้ใช้ประโยชน์	ประชาชนมีน้ำอุปโภคเพียงพอ	กองช่าง

๑๑	โครงการซ่อมแซมท่อส่งน้ำ ทางไปวัดบ้านห้วยกวางทอง	เพื่อให้ประชาชนมีน้ำใช้อย่างเพียงพอ	ท่อลอดถนน	๒๐๐,๐๐๐	๒๐๐,๐๐๐	๒๐๐,๐๐๐	๒๐๐,๐๐๐	๒๐๐,๐๐๐	ร้อยละของครัวเรือนที่ได้ใช้ประโยชน์	ประชาชนมีน้ำใช้ทำการเกษตรเพียงพอ	กองช่าง
๑๒	โครงการติดตั้งไฟฟ้าแสงสว่าง ภายในหมู่บ้าน ๗ จุด (ม. ๖)	เพื่อให้ประชาชนเกิดความสะดวกและปลอดภัยในการสัญจร	๗ จุด	๔๑,๐๐๐	๔๑,๐๐๐	๔๑,๐๐๐	๔๑,๐๐๐	๔๑,๐๐๐	ร้อยละของครัวเรือนที่ได้ใช้ประโยชน์	การดำเนินการของ อบต. เป็นไปด้วยความเรียบร้อย	กองช่าง
๑๓	โครงการติดตั้งไฟฟ้าแสงสว่าง ภายในหมู่บ้าน หมู่ที่ ๒ บ้านโป่งแจ้	เพื่อให้ประชาชนเกิดความสะดวกและปลอดภัยในการสัญจร	๖ จุด	๓๒,๐๐๐	๓๒,๐๐๐	๓๒,๐๐๐	๓๒,๐๐๐	๓๒,๐๐๐	ร้อยละของครัวเรือนที่ได้ใช้ประโยชน์	การดำเนินการของ อบต. เป็นไปด้วยความเรียบร้อย	กองช่าง
๑๔	โครงการติดตั้งไฟฟ้าแสงสว่าง ทางเข้าหมู่บ้าน หมู่ที่ ๓ บ้านห้วยกวางทอง	เพื่อให้ประชาชนเกิดความสะดวกและปลอดภัยในการสัญจร	บ้านห้วยกวางทอง ๔ จุด คุ่มนาใหม่ ๒ จุด	๓๖,๐๐๐	๓๖,๐๐๐	๓๖,๐๐๐	๓๖,๐๐๐	๓๖,๐๐๐	ร้อยละของครัวเรือนที่ได้ใช้ประโยชน์	การดำเนินการของ อบต. เป็นไปด้วยความเรียบร้อย	กองช่าง

๑๕	โครงการติดตั้งไฟฟ้า แสงสว่างภายใน หมู่บ้าน หมู่ที่ ๑ บ้าน ศรีประเสริฐ	เพื่อให้ประชาชน เกิดความสะดวก และปลอดภัยใน การสัญจร	๖ จุด	๓๒,๐๐๐	๓๒,๐๐๐	๓๒,๐๐๐	๓๒,๐๐๐	๓๒,๐๐๐	ร้อยละของ ครัวเรือนที่ได้ ใช้ประโยชน์	การ ดำเนินการ ของ อบต. เป็นไปด้วย ความ เรียบร้อย	กองช่าง
๑๖	โครงการติดตั้งไฟฟ้า แสงสว่างภายใน หมู่บ้าน หมู่ที่ ๘ บ้านเหล่าใหญ่	เพื่อให้ประชาชน เกิดความสะดวก และปลอดภัยใน การสัญจร	๕ จุด	๓๖,๐๐๐	๓๖,๐๐๐	๓๖,๐๐๐	๓๖,๐๐๐	๓๖,๐๐๐	ร้อยละของ ครัวเรือนที่ได้ ใช้ประโยชน์	การ ดำเนินการ ของ อบต. เป็นไปด้วย ความ	กองช่าง
๑๗	โครงการติดตั้งเสียง ตามสายภายใน หมู่บ้าน หมู่ที่ ๘ บ้าน เหล่าใหญ่	เพื่อให้ประชาชน ได้รับข้อมูล ข่าวสารทั่วถึง		๑๐๐,๐๐๐	๑๐๐,๐๐๐	๑๐๐,๐๐๐	๑๐๐,๐๐๐	๑๐๐,๐๐๐	ร้อยละของ งบประมาณที่ ดำเนินการ	การ ดำเนินการ ของ อบต. เป็นไปด้วย ความ เรียบร้อย	กองช่าง
๑๘	โครงการซ่อมแซม ถนนลูกรัง สาย นา พ่อสุบิน ภูดาร์ตัน (ม.๑)	เพื่อให้ประชาชน เกิดความ ปลอดภัยในการ สัญจร	ล ง ตี น ลู ก ร ัง ซ่อมแซมเป็นบาง จุด	๑๗๔,๒๐๐	๑๗๔,๒๐๐	๑๗๔,๒๐๐	๑๗๔,๒๐๐	๑๗๔,๒๐๐	ร้อยละของ ครัวเรือนที่ได้ ใช้ประโยชน์	การ ดำเนินการ ของ อบต. เป็นไปด้วย ความ เรียบร้อย	กองช่าง

๑๙	โครงการปรับปรุงถนนคอนกรีตเสริมเหล็กสายบ้านพ้อมาก คุ่มเลิศอุดม	เพื่อให้ประชาชนเกิดความปลอดภัยในการสัญจร	กว้าง ๔ ม. ยาว ๗๐๐ ม. หน้า ๐.๐๔ ม.	๔๙๙,๐๐๐	๔๙๙,๐๐๐	๔๙๙,๐๐๐	๔๙๙,๐๐๐	๔๙๙,๐๐๐	ร้อยละของครัวเรือนที่ได้ใช้ประโยชน์	การดำเนินการของ อบต. เป็นไปด้วยความเรียบร้อย	กองช่าง
๒๐	โครงการปรับปรุงถนนคอนกรีตเสริมเหล็กสายกลางบ้าน	เพื่อให้ประชาชนเกิดความปลอดภัยในการสัญจร	กว้าง ๑ ม. ยาว ๑,๐๐๐ ม. หน้า ๐.๑๕ ม.	๔๙๓,๐๐๐	๔๙๓,๐๐๐	๔๙๓,๐๐๐	๔๙๓,๐๐๐	๔๙๓,๐๐๐	ร้อยละของครัวเรือนที่ได้ใช้ประโยชน์	การดำเนินการของ อบต. เป็นไปด้วยความเรียบร้อย	กองช่าง
๒๑	โครงการปรับปรุงซ่อมแซมถนนลูกรังสายแยกน้ำประปาไปลำน้ำมอ (ม.๒)	เพื่อให้ประชาชนเกิดความปลอดภัยในการสัญจร	กว้าง ๔ ม. ยาว ๓๐๐ ม.	๑๐๐,๐๐๐	๑๐๐,๐๐๐	๑๐๐,๐๐๐	๑๐๐,๐๐๐	๑๐๐,๐๐๐	ร้อยละของครัวเรือนที่ได้ใช้ประโยชน์	การดำเนินการของ อบต. เป็นไปด้วยความเรียบร้อย	กองช่าง
๒๒	โครงการก่อสร้างถนนคสล. สายบ้านโปรงแจ้ง - บ้านศรีประเสริฐ (หลังกัจจาวรี) (ม.๒)	เพื่อให้ประชาชนเกิดความปลอดภัยในการสัญจร	กว้าง ๔ ม. ยาว ๕๐๐ ม.	๔๓๐,๐๐๐	๔๓๐,๐๐๐	๔๓๐,๐๐๐	๔๓๐,๐๐๐	๔๓๐,๐๐๐	ร้อยละของครัวเรือนที่ได้ใช้ประโยชน์	การดำเนินการของ อบต. เป็นไปด้วยความเรียบร้อย	กองช่าง

๒๓	โครงการขยายเขตไฟฟ้าเพื่อการเกษตรคุ่มนาใหม่ (ม. ๓)	เพื่อให้ประชาชนมีไฟฟ้าใช้อย่างทั่วถึง	๒,๐๐๐ เมตร	๘๘๖,๓๔๐	๘๘๖,๓๔๐	๘๘๖,๓๔๐	๘๘๖,๓๔๐	๘๘๖,๓๔๐	ร้อยละของครัวเรือนที่ได้ใช้ประโยชน์	การดำเนินการของ อบต. เป็นไปด้วยความเรียบร้อย	กองช่าง
๒๔	โครงการแก้ไขปัญหาน้ำอุทกดันรางระบายน้ำ (ม. ๔)	เพื่อป้องกันน้ำท่วมขัง	ยาว ๑,๐๐๐ ม.	๕๐๐,๐๐๐	๕๐๐,๐๐๐	๕๐๐,๐๐๐	๕๐๐,๐๐๐	๕๐๐,๐๐๐	ร้อยละของครัวเรือนที่ได้ใช้ประโยชน์	การดำเนินการของ อบต. เป็นไปด้วยความเรียบร้อย	กองช่าง
๒๕	โครงการปรับปรุงถนนคสล. สายบ้านแม่สมบัติ - บ้านพ่อสงค์สุริยสิงห์ (ม. ๔)	เพื่อให้ประชาชนเกิดความปลอดภัยในการสัญจร	ซ่อมแซม	๑๐๐,๐๐๐	๑๐๐,๐๐๐	๑๐๐,๐๐๐	๑๐๐,๐๐๐	๑๐๐,๐๐๐	ร้อยละของครัวเรือนที่ได้ใช้ประโยชน์	การดำเนินการของ อบต. เป็นไปด้วยความเรียบร้อย	กองช่าง
๒๖	โครงการวางท่อระบายน้ำสายหน้าโรงเรียนบ้านนาดี (ม. ๕)	เพื่อป้องกันน้ำท่วมขัง	รางยู กว้าง ๐.๔๐ ม. ลึก ๐.๕๐ ม. ยาว ๑,๐๐๐ ม.	๔,๐๐๐,๐๐๐	๔,๐๐๐,๐๐๐	๔,๐๐๐,๐๐๐	๔,๐๐๐,๐๐๐	๔,๐๐๐,๐๐๐	ร้อยละของครัวเรือนที่ได้ใช้ประโยชน์	การดำเนินการของ อบต. เป็นไปด้วยความเรียบร้อย	กองช่าง

๒๗	โครงการซ่อมแซมถนน คสล.ข้างสมพรค้ำไม้ (ม. ๕)	เพื่อให้ประชาชนเกิดความปลอดภัยในการสัญจร	กว้าง ๔ ม. ยาว ๓๐๐ ม.	-	-	๒๔๐,๐๐๐	-	-	ร้อยละของคร่าวเรือนที่ได้ใช้ประโยชน์	การดำเนินการของ อบต. เป็นไปด้วยความ	กองช่าง
๒๘	โครงการซ่อมแซมถนน คสล. ข้างร้านนมลดรองเท้าแฟชั่น (ม. ๕)	เพื่อให้ประชาชนเกิดความปลอดภัยในการสัญจร	กว้าง ๔ ม. ยาว ๖๐ ม. หน้า ๐.๑๕ ม.	๑๘๙,๐๐๐	๑๘๙,๐๐๐	๑๘๙,๐๐๐	๑๘๙,๐๐๐	๑๘๙,๐๐๐	ร้อยละของคร่าวเรือนที่ได้ใช้ประโยชน์	การดำเนินการของ อบต. เป็นไปด้วยความเรียบร้อย	กองช่าง
๒๙	โครงการซ่อมแซมถนน คสล.สายบ้านนาดี - บ้านศรีเจริญ (ม. ๕)	เพื่อให้ประชาชนเกิดความปลอดภัยในการสัญจร	กว้าง ๔ ม. ยาว ๒๐๐ ม.	๓๑๙,๐๐๐	๓๑๙,๐๐๐	๓๑๙,๐๐๐	๓๑๙,๐๐๐	๓๑๙,๐๐๐	ร้อยละของคร่าวเรือนที่ได้ใช้ประโยชน์	การดำเนินการของ อบต. เป็นไปด้วยความเรียบร้อย	กองช่าง
๓๐	โครงการก่อสร้างคลองระบายน้ำข้างร้านสบายใจ - สามแยกข้างศาลาประชาคม (ม. ๖)	เพื่อป้องกันน้ำท่วมขัง	รางยู กว้าง ๐.๔๐ ม. ลึก ๐.๕๐ ม. ยาว ๑,๕๐๐ ม.	๓,๗๕๐,๐๐๐	๓,๗๕๐,๐๐๐	๓,๗๕๐,๐๐๐	๓,๗๕๐,๐๐๐	๓,๗๕๐,๐๐๐	ร้อยละของคร่าวเรือนที่ได้ใช้ประโยชน์	การดำเนินการของ อบต. เป็นไปด้วยความเรียบร้อย	กองช่าง

๓๑	โครงการก่อสร้างคลองระบายน้ำหน้าบ้านพ่อเตย พลต้อ (ม. ๖)	เพื่อป้องกันน้ำท่วมขัง	รางยู กว้าง ๐.๔๐ ม. ลึก ๐.๕๐ ม. ยาว ๑๐๐ ม.	๒๕๐,๐๐๐	๒๕๐,๐๐๐	๒๕๐,๐๐๐	๒๕๐,๐๐๐	๒๕๐,๐๐๐	ร้อยละของครัวเรือนที่ได้ใช้ประโยชน์	การดำเนินการของ อบต. เป็นไปด้วยความเรียบร้อย	กองช่าง
๓๒	โครงการก่อสร้างถนนคสล. สายน้ำฝนรี สอรัท - บ้านโป่งแจ้ง (ม. ๖)	เพื่อให้ประชาชนเกิดความปลอดภัยในการสัญจร	กว้าง ๔ ม. ยาว ๒,๒๐๐ ม. หน้า ๐.๑๕ ม.	๕,๒๐๐,๐๐๐	๕,๒๐๐,๐๐๐	๕,๒๐๐,๐๐๐	๕,๒๐๐,๐๐๐	๕,๒๐๐,๐๐๐	ร้อยละของครัวเรือนที่ได้ใช้ประโยชน์	การดำเนินการของ อบต. เป็นไปด้วยความเรียบร้อย	กองช่าง
๓๓	โครงการขยายเขตไฟฟ้าเพื่อการเกษตรเส้นน้ำฝนรี สอรัท - บ้านโป่งแจ้ง (ม. ๖)	เพื่อให้ประชาชนมีไฟฟ้าใช้อย่างทั่วถึง	๑,๕๐๐ เมตร	๖๗๓,๖๗๐	๖๗๓,๖๗๐	๖๗๓,๖๗๐	๖๗๓,๖๗๐	๖๗๓,๖๗๐	ร้อยละของครัวเรือนที่ได้ใช้ประโยชน์	การดำเนินการของ อบต. เป็นไปด้วยความเรียบร้อย	กองช่าง
๓๔	โครงการขยายเขตไฟฟ้าเพื่อการเกษตรสายโนนข่า - บ้านห้วยกวางทอง (ม. ๖)	เพื่อให้ประชาชนมีไฟฟ้าใช้อย่างทั่วถึง	๑,๐๐๐ เมตร	๔๔๓,๑๗๐	๔๔๓,๑๗๐	๔๔๓,๑๗๐	๔๔๓,๑๗๐	๔๔๓,๑๗๐	ร้อยละของครัวเรือนที่ได้ใช้ประโยชน์	การดำเนินการของ อบต. เป็นไปด้วยความเรียบร้อย	กองช่าง

๓๕	โครงการก่อสร้างถนน คสล. สายนาโพธิ์ สมหวัง - ป่าช้าบ้าน เหล่าใหญ่ (ม. ๗)	เพื่อให้ประชาชน เกิดความ ปลอดภัยในการ สัญจร	กว้าง ๔ ม. ยาว ๒,๒๐๐ ม.	๕๔๓๐,๐๐๐	๕๔๓๐,๐๐๐	๕๔๓๐,๐๐๐	๕๔๓๐,๐๐๐	๕๔๓๐,๐๐๐	ร้อยละของ ครัวเรือนที่ได้ ใช้ประโยชน์	การ ดำเนินการ ของ อบต. เป็นไปด้วย ความ เรียบร้อย	กองช่าง
๓๖	โครงการขยายเขต ไฟฟ้าแรงต่ำ สายกุด จิก	เพื่อให้ประชาชนมี ไฟฟ้าใช้อย่าง ทั่วถึง	๖๐๐ เมตร	๒๖๖,๔๐๐	๒๖๖,๔๐๐	๒๖๖,๔๐๐	๒๖๖,๔๐๐	๒๖๖,๔๐๐	ร้อยละของ ครัวเรือนที่ได้ ใช้ประโยชน์	การ ดำเนินการ ของ อบต. เป็นไปด้วย ความ เรียบร้อย	กองช่าง
๓๗	โครงการบริการที่ ตั้ง ขยะนอกเขตพื้นที่	เพื่อบริการ ประชาชน		๔๒๐,๐๐๐	๔๒๐,๐๐๐	๔๒๐,๐๐๐	๔๒๐,๐๐๐	๔๒๐,๐๐๐	ร้อยละของ งบประมาณที่ ดำเนินการ	การ ดำเนินการ ของ อบต. เป็นไปด้วย ความ	สำนักปลัด
๓๘	โครงการก่อสร้าง ห้องน้ำหอประชุม อบต.หันนางาม	เพื่อบริการ ประชาชน	กว้าง ๒ ม. ยาว ๓ ม.	๕๗,๐๐๐	๕๗,๐๐๐	๕๗,๐๐๐	๕๗,๐๐๐	๕๗,๐๐๐	ร้อยละของ ครัวเรือนที่ได้ ใช้ประโยชน์	การ ดำเนินการ ของ อบต. เป็นไปด้วย ความ เรียบร้อย	กองช่าง

๓๙	โครงการก่อสร้างอาคารเอนกประสงค์เพื่อติดตั้งเครื่องออกกำลังกาย	เพื่อบริการประชาชน	กว้าง ๘ ม. ยาว ๑๖ ม.	๕๐๐,๐๐๐	๕๐๐,๐๐๐	๕๐๐,๐๐๐	๕๐๐,๐๐๐	๕๐๐,๐๐๐	ร้อยละของครัวเรือนที่ได้ใช้ประโยชน์	การดำเนินการของ อบต. เป็นไปด้วยความเรียบร้อย	กองช่าง
๔๐	โครงการต่อเติมอาคารศูนย์ข้อมูลข่าวสาร อบต.หันนางาม โดยการมุงหลังคาด้านหน้าอาคาร	เพื่อบริการประชาชน	ขนาดกว้าง ๓.๐ ม. ยาว ๑๐.๕๐ ม.	๑๕๐,๐๐๐	๑๕๐,๐๐๐	๑๕๐,๐๐๐	๑๕๐,๐๐๐	๑๕๐,๐๐๐	ร้อยละของงบประมาณที่ดำเนินการ	การดำเนินการของ อบต. เป็นไปด้วยความเรียบร้อย	กองช่าง
๔๑	โครงการก่อสร้างอาคารเก็บครุภัณฑ์สำนักงาน ฯลฯ	เพื่อให้เกิดความสะดวกในการตรวจสอบ	กว้าง ๖ ม. ยาว ๑๐.๕ ม.	๕๐๐,๐๐๐	๕๐๐,๐๐๐	๕๐๐,๐๐๐	๕๐๐,๐๐๐	๕๐๐,๐๐๐	ร้อยละของงบประมาณที่ดำเนินการ	การดำเนินการของ อบต. เป็นไปด้วยความเรียบร้อย	กองช่าง
๔๒	โครงการต่อเติมห้องเก็บของ อบต.หันนางาม	เพื่อความเรียบร้อยและสะดวกในการบริการประชาชน	กว้าง ๓ ม. ยาว ๔ ม.	๗๔,๘๐๐	๗๔,๘๐๐	๗๔,๘๐๐	๗๔,๘๐๐	๗๔,๘๐๐	ร้อยละของงบประมาณที่ดำเนินการ	การดำเนินการของ อบต. เป็นไปด้วยความเรียบร้อย	กองช่าง

๔๓	โครงการก่อสร้างศาลา เอนกประสงค์	เพื่อบริการ ประชาชน	กว้าง ๑๒ ม. ยาว ๑๖ ม.	๕๐๐,๐๐๐	๕๐๐,๐๐๐	๕๐๐,๐๐๐	๕๐๐,๐๐๐	๕๐๐,๐๐๐	ร้อยละของ งบประมาณที่ ดำเนินการ	การ ดำเนินการ ของ อบต. เป็นไปด้วย ความ เรียบร้อย	กองช่าง
๔๔	โครงการก่อสร้าง สนามเด็กเล่นศูนย์ พัฒนาเด็กเล็ก อบต. หันนางาม	เพื่อเสริมสร้าง พัฒนาที่เหมาะสม ตามช่วงวัย	เพื่อเป็นค่าใช้จ่าย ในการดำเนิน โครงการ	๓๐๐,๐๐๐	๓๐๐,๐๐๐	๓๐๐,๐๐๐	๓๐๐,๐๐๐	๓๐๐,๐๐๐	ร้อยละของ งบประมาณที่ ดำเนินการ	การ ดำเนินการ ของ อบต. เป็นไปด้วย ความ เรียบร้อย	กองช่าง
๔๕	โครงการก่อสร้างโครง ข่ายประสาสัมพันธ	เพื่อความสะดวก ในการจัดกิจกรรม ต่างๆภายใน สำนักงาน อบต. หันนางาม	เพื่อเป็นค่าใช้จ่าย ในการดำเนิน โครงการ	๓๐,๐๐๐	๓๐,๐๐๐	๓๐,๐๐๐	๓๐,๐๐๐	๓๐,๐๐๐	ร้อยละของ งบประมาณที่ ดำเนินการ	การ ดำเนินการ ของ อบต. เป็นไปด้วย ความ เรียบร้อย	กองช่าง
๔๖	โครงการก่อสร้าง สนามเด็กเล่นสร้าง ปัญญา ศพด.อบต.หัน นางาม	เพื่อเสริมสร้าง พัฒนาที่เหมาะสม ตามช่วงวัย	เพื่อเป็นค่าใช้จ่าย ในการดำเนิน โครงการ	๒๐๐,๐๐๐	๒๐๐,๐๐๐	๒๐๐,๐๐๐	๒๐๐,๐๐๐	๒๐๐,๐๐๐	ร้อยละของ งบประมาณที่ ดำเนินการ	การ ดำเนินการ ของ อบต. เป็นไปด้วย ความ เรียบร้อย	กองช่าง

๔๗	โครงการก่อสร้างถนน คสล. ซอยบ้านแม่บุญ โฮม กงสถิตย์ (ม.๑)	เพื่อให้ประชาชน เกิดความ ปลอดภัยในการ สัญจร	เพื่อเป็นค่าใช้จ่าย ในการดำเนิน โครงการ	๒๐๐,๐๐๐	๒๐๐,๐๐๐	๒๐๐,๐๐๐	๒๐๐,๐๐๐	๒๐๐,๐๐๐	ร้อยละของ ครัวเรือนที่ได้ ใช้ประโยชน์	การ ดำเนินการ ของ อบต. เป็นไปด้วย ความ	กองช่าง
๔๘	โครงการก่อสร้างถนน คสล. บ้านศรีประเสริฐ - บ้านห้วยกวางทอง (ม.๑)	เพื่อให้ประชาชน เกิดความ ปลอดภัยในการ สัญจร	กว้าง ๔ ม. ยาว ๒,๐๐๐ ม. หน้า ๐.๑๕ ม.	๔๓๐,๐๐๐	๔๓๐,๐๐๐	๔๓๐,๐๐๐	๔๓๐,๐๐๐	๔๓๐,๐๐๐	ร้อยละของ ครัวเรือนที่ได้ ใช้ประโยชน์	การ ดำเนินการ ของ อบต. เป็นไปด้วย ความ เรียบร้อย	กองช่าง
๔๙	โครงการก่อสร้างถนน คสล. สายนาโพ สมศักดิ์ ดอนเสนา (ม. ๑)	เพื่อให้ประชาชน เกิดความ ปลอดภัยในการ สัญจร	กว้าง ๔ ม. ยาว ๗๐๐ ม. หน้า ๐.๑๕ ม.	๑,๗๐๐,๐๐๐	๑,๗๐๐,๐๐๐	๑,๗๐๐,๐๐๐	๑,๗๐๐,๐๐๐	๑,๗๐๐,๐๐๐	ร้อยละของ ครัวเรือนที่ได้ ใช้ประโยชน์	การ ดำเนินการ ของ อบต. เป็นไปด้วย ความ เรียบร้อย	กองช่าง
๕๐	โครงการขยายเขต ไฟฟ้าเพื่อการเกษตร สายบ้านศรีประเสริฐ - บ้านศรีโพธิ์ทอง (นา พ่อประสิทธิ์ คุณบัว ลา) (ม. ๑)	เพื่อให้ประชาชนมี ไฟฟ้าใช้อย่าง ทั่วถึง	ระยะทาง ๓๐๐ เมตร	๑๔๑,๗๐๐	๑๔๑,๗๐๐	๑๔๑,๗๐๐	๑๔๑,๗๐๐	๑๔๑,๗๐๐	ร้อยละของ ครัวเรือนที่ได้ ใช้ประโยชน์	การ ดำเนินการ ของ อบต. เป็นไปด้วย ความ เรียบร้อย	กองช่าง

๕๑	โครงการขยายเขตไฟฟ้าเพื่อการเกษตรสายบ้านศรีประเสริฐ - บ้านห้วยกวางทอง (ม. ๑)	เพื่อให้ประชาชนมีไฟฟ้าใช้อย่างทั่วถึง	๗๐๐ เมตร	๓๑๙,๓๐๐	๓๑๙,๓๐๐	๓๑๙,๓๐๐	๓๑๙,๓๐๐	๓๑๙,๓๐๐	ร้อยละของครัวเรือนที่ได้ใช้ประโยชน์	การดำเนินการของ อบต. เป็นไปด้วยความเรียบร้อย	กองช่าง
๕๒	โครงการก่อสร้างถนนคสล. เส้นนาพ้อปอง (ม. ๒)	เพื่อให้ประชาชนเกิดความปลอดภัยในการสัญจร	กว้าง ๓ ม. ยาว ๔๐๐ ม.	๙๐,๐๐๐	๙๐,๐๐๐	๙๐,๐๐๐	๙๐,๐๐๐	๙๐,๐๐๐	ร้อยละของครัวเรือนที่ได้ใช้ประโยชน์	การดำเนินการของ อบต. เป็นไปด้วยความเรียบร้อย	กองช่าง
๕๓	โครงการก่อสร้างถนนคสล. สายบ้านโปร่งแจ้ง - น้ำฝนรีสอร์ท (ม. ๒)	เพื่อให้ประชาชนเกิดความปลอดภัยในการสัญจร	กว้าง ๔ ม. ยาว ๒.๒๐๐ ม.	๔๓๐,๐๐๐	๔๓๐,๐๐๐	๔๓๐,๐๐๐	๔๓๐,๐๐๐	๔๓๐,๐๐๐	ร้อยละของครัวเรือนที่ได้ใช้ประโยชน์	การดำเนินการของ อบต. เป็นไปด้วยความเรียบร้อย	กองช่าง
๕๔	โครงการขยายไหล่ทางสายสี่แยกศาลาประชาคมไปทางทิศตะวันตกของหมู่บ้าน (ม. ๒)	เพื่อให้ประชาชนเกิดความปลอดภัยในการสัญจร	กว้าง ๑ ม. ยาว ๔๐๐ ม.	๕๐๐,๐๐๐	๕๐๐,๐๐๐	๕๐๐,๐๐๐	๕๐๐,๐๐๐	๕๐๐,๐๐๐	ร้อยละของครัวเรือนที่ได้ใช้ประโยชน์	การดำเนินการของ อบต. เป็นไปด้วยความเรียบร้อย	กองช่าง

๕๕	โครงการปรับปรุงถนน ลูกรังเส้นทางทิศ ตะวันออกวัดบ้านโป่ง แจ้ง (ม. ๒)	เพื่อให้ประชาชน เกิดความ ปลอดภัยในการ สัญจร	กว้าง ๔ ม. ยาว ๖๐ ม.	๓๐,๐๐๐	๓๐,๐๐๐	๓๐,๐๐๐	๓๐,๐๐๐	๓๐,๐๐๐	ร้อยละของ ครัวเรือนที่ได้ ใช้ประโยชน์	การ ดำเนินการ ของ อบต. เป็นไปด้วย ความ เรียบร้อย	กองช่าง
๕๖	โครงการขยายเขต ไฟฟ้าเพื่อการเกษตร สาย ร้านบัวคำ การเกษตร - ร้านเพี้ย อ่อน (ม. ๒)	เพื่อให้ประชาชนมี ไฟฟ้าใช้อย่าง ทั่วถึง	๑,๐๐๐ เมตร	๔๔๓,๑๗๐	๔๔๓,๑๗๐	๔๔๓,๑๗๐	๔๔๓,๑๗๐	๔๔๓,๑๗๐	ร้อยละของ ครัวเรือนที่ได้ ใช้ประโยชน์	การ ดำเนินการ ของ อบต. เป็นไปด้วย ความ เรียบร้อย	กองช่าง
๕๗	โครงการขยายเขต ไฟฟ้าแรงต่ำในหมู่บ้าน ๒ จุด (๑. ทางไปบ้าน นายสมัย วิมลกุล ๒. ทางไปบ้านนายศักดิ์ มงคล แซ่ไคว่) (ม. ๒)	เพื่อให้ประชาชนมี ไฟฟ้าใช้อย่าง ทั่วถึง	๑๐๐ เมตร	๕๒,๙๐๐	๕๒,๙๐๐	๕๒,๙๐๐	๕๒,๙๐๐	๕๒,๙๐๐	ร้อยละของ ครัวเรือนที่ได้ ใช้ประโยชน์	การ ดำเนินการ ของ อบต. เป็นไปด้วย ความ เรียบร้อย	กองช่าง
๕๘	โครงการปรับปรุงถนน คอนกรีตเสริมเหล็ก โดยการปูทับผิวจราจร เดิมด้วยแอสฟัลติก คอนกรีต	เพื่อให้ประชาชน เกิดความ ปลอดภัยในการ สัญจร	กว้าง ๔ ม. ยาว ๔๐๐ ม. หน้า ๐.๐๔ ม.	๒๕๐,๐๐๐	๒๕๐,๐๐๐	๒๕๐,๐๐๐	๒๕๐,๐๐๐	๒๕๐,๐๐๐	ร้อยละของ ครัวเรือนที่ได้ ใช้ประโยชน์	การดำเนินการ ของ อบต. เป็นไปด้วย ความเรียบร้อย	กองช่าง

๕๙	โครงการไฟฟ้าเพื่อการเกษตร เส้นหลัง อบต.หันนางาม (ม. ๓)	เพื่อให้ประชาชนมีไฟฟ้าใช้อย่างทั่วถึง	๓๐๐ เมตร	๑๔๑,๗๐๐	๑๔๑,๗๐๐	๑๔๑,๗๐๐	๑๔๑,๗๐๐	๑๔๑,๗๐๐	ร้อยละของครัวเรือนที่ได้ใช้ประโยชน์	การดำเนินการของ อบต. เป็นไปด้วยความเรียบร้อย	กองช่าง
๖๐	โครงการก่อสร้างถนนคสล. เส้นข้างวัดบ้านห้วยกวางทอง (ม. ๓)	เพื่อให้ประชาชนเกิดความปลอดภัยในการสัญจร	กว้าง ๔ ม. ยาว ๖๐๐ ม. หน้า ๐.๑๕ ม.	๔๙๙,๖๐๐	๔๙๙,๖๐๐	๔๙๙,๖๐๐	๔๙๙,๖๐๐	๔๙๙,๖๐๐	ร้อยละของครัวเรือนที่ได้ใช้ประโยชน์	การดำเนินการของ อบต. เป็นไปด้วยความเรียบร้อย	กองช่าง
๖๑	โครงการบล็อคคอนเวอร์ส นาพ่อเตี้ย โตเพชร (ม. ๓)	เพื่อให้ประชาชนเกิดความปลอดภัยในการสัญจร		๕๐๐,๐๐๐	๕๐๐,๐๐๐	๕๐๐,๐๐๐	๕๐๐,๐๐๐	๕๐๐,๐๐๐	ร้อยละของครัวเรือนที่ได้ใช้ประโยชน์	การดำเนินการของ อบต. เป็นไปด้วยความเรียบร้อย	กองช่าง
๖๒	โครงการก่อสร้างถนนคสล. คุ้มนาใหม่ นาพอกัน (ม. ๓)	เพื่อให้ประชาชนเกิดความปลอดภัยในการสัญจร	กว้าง ๘ ม. ยาว ๑,๕๐๐ ม. หน้า ๐.๑๕ ม.	๗,๐๐๐,๐๐๐	๗,๐๐๐,๐๐๐	๗,๐๐๐,๐๐๐	๗,๐๐๐,๐๐๐	๗,๐๐๐,๐๐๐	ร้อยละของครัวเรือนที่ได้ใช้ประโยชน์	การดำเนินการของ อบต. เป็นไปด้วย	กองช่าง

										ความ เรียบร้อย	
๖๓	โครงการขยายเขตไฟฟ้าเพื่อการเกษตรสายนาพอสุนทร ป่านภูมิ (ม. ๓)	เพื่อให้ประชาชนมีไฟฟ้าใช้อย่างทั่วถึง	๓๐๐ เมตร	๑๙,๓๐๐	๑๙,๓๐๐	๑๙,๓๐๐	๑๙,๓๐๐	๑๙,๓๐๐	ร้อยละของครัวเรือนที่ได้ใช้ประโยชน์	การดำเนินการของ อบต. เป็นไปด้วยความเรียบร้อย	กองช่าง
๖๔	โครงการก่อสร้างรางระบายน้ำหน้าโตโยต้า - ห้วยหัวลิง (ม. ๔)	เพื่อป้องกันน้ำท่วมขัง		๑,๐๐๐,๐๐๐	๑,๐๐๐,๐๐๐	๑,๐๐๐,๐๐๐	๑,๐๐๐,๐๐๐	๑,๐๐๐,๐๐๐	ร้อยละของครัวเรือนที่ได้ใช้ประโยชน์	การดำเนินการของ อบต. เป็นไปด้วยความเรียบร้อย	กองช่าง
๖๕	โครงการติดตั้งไฟฟ้าแสงสว่างภายในหมู่บ้าน (ม. ๔)	เพื่อให้ประชาชนเกิดความสะดวกและปลอดภัยในการสัญจร	๔ จุด	๒๙,๐๐๐	๒๙,๐๐๐	๒๙,๐๐๐	๒๙,๐๐๐	๒๙,๐๐๐	ร้อยละของครัวเรือนที่ได้ใช้ประโยชน์	การดำเนินการของ อบต. เป็นไปด้วยความเรียบร้อย	กองช่าง
๖๖	โครงการติดตั้งไฟฟ้าแสงสว่างภายในหมู่บ้าน จำนวน ๘ จุด (ม. ๕)	เพื่อให้ประชาชนเกิดความสะดวกและปลอดภัยในการสัญจร	๘ จุด	๔๐,๐๐๐	๔๐,๐๐๐	๔๐,๐๐๐	๔๐,๐๐๐	๔๐,๐๐๐	ร้อยละของครัวเรือนที่ได้ใช้ประโยชน์	การดำเนินการของ อบต. เป็นไปด้วย	กองช่าง

										ความ เรียบร้อย	
๖๗	โครงการก่อสร้างถนน คสล.บ้านโนนข่า – โคกสวรรค์ (ม. ๖)	เพื่อให้ประชาชน เกิดความ ปลอดภัยในการ สัญจร	กว้าง ๔ ม. ยาว ๑,๐๐๐ ม. หน้า ๐.๑๕ ม.	๒,๕๐๐,๐๐๐	๒,๕๐๐,๐๐๐	๒,๕๐๐,๐๐๐	๒,๕๐๐,๐๐๐	๒,๕๐๐,๐๐๐	ร้อยละของ ครัวเรือนที่ได้ ใช้ประโยชน์	การ ดำเนินการ ของ อบต. เป็นไปด้วย ความ เรียบร้อย	กองช่าง
๖๘	โครงการก่อสร้างถนน ลูกรัง ป.เปี้ยกบริการ- นาแม่มีว (ม. ๖)	เพื่อให้ประชาชน เกิดความ ปลอดภัยในการ สัญจร	กว้าง ๔ ม. ยาว ๑,๒๐๐ ม. หน้า ๐.๑๕ ม.	๒,๘๐๐,๐๐๐	๒,๘๐๐,๐๐๐	๒,๘๐๐,๐๐๐	๒,๘๐๐,๐๐๐	๒,๘๐๐,๐๐๐	ร้อยละของ ครัวเรือนที่ได้ ใช้ประโยชน์	การ ดำเนินการ ของ อบต. เป็นไปด้วย ความ เรียบร้อย	กองช่าง
๖๙	โครงการซ่อมแซม คลองระบายน้ำ หน้า วัด – ร้านมาพอดี (ม. ๖)	เพื่อป้องกันน้ำ ท่วมขัง	ยาว ๕๐๐ ม.	๕๐๐,๐๐๐	๕๐๐,๐๐๐	๕๐๐,๐๐๐	๕๐๐,๐๐๐	๕๐๐,๐๐๐	ร้อยละของ ครัวเรือนที่ได้ ใช้ประโยชน์	การดำเนินการ ของ อบต. เป็นไปด้วย ความเรียบร้อย	กองช่าง
๗๐	โครงการขยายผิว จราจร ถนนสายทาง แยกรุ่งทิวา – วัดสว่าง วิทยาราม (ม. ๖)	เพื่อให้ประชาชน เกิดความ ปลอดภัยในการ สัญจร	กว้างข้างละ ๑ ม. ยาว ๕๐๐ ม.	๕๐๐,๐๐๐	๕๐๐,๐๐๐	๕๐๐,๐๐๐	๕๐๐,๐๐๐	๕๐๐,๐๐๐	ร้อยละของ ครัวเรือนที่ได้ ใช้ประโยชน์	การดำเนินการ ของ อบต. เป็นไปด้วย ความเรียบร้อย	กองช่าง
๗๑	โครงการขยายเขต ไฟฟ้าแรงต่ำ หน้า โรงเรียนบ้านโนนข่า (ม. ๖)	เพื่อให้ประชาชนมี ไฟฟ้าใช้อย่าง ทั่วถึง	๑๒๐ เมตร	๗๐,๒๘๐	๗๐,๒๘๐	๗๐,๒๘๐	๗๐,๒๘๐	๗๐,๒๘๐	ร้อยละของ ครัวเรือนที่ได้ ใช้ประโยชน์	การ ดำเนินการ ของ อบต. เป็นไปด้วย	กองช่าง

										ความ เรียบร้อย	
๗๒	โครงการปรับปรุงถนน คอนกรีตเสริมเหล็ก สายบ้านหันนางาม- บ้านศรีประเสริฐ	เพื่อให้ประชาชน เกิดความ ปลอดภัยในการ สัญจร	กว้าง ๑ ม. ยาว ๒๕๐ ม.	๒๔๘,๐๐๐	๒๔๘,๐๐๐	๒๔๘,๐๐๐	๒๔๘,๐๐๐	๒๔๘,๐๐๐	ร้อยละของ ครัวเรือนที่ได้ ใช้ประโยชน์	การ ดำเนินการ ของ อบต. เป็นไปด้วย ความ เรียบร้อย	กองช่าง
๗๓	โครงการปรับปรุงถนน คอนกรีตเสริมเหล็ก สายหน้า รพ.สต.หัน นางาม – วัดกุศลกิจ พิทักษ์	เพื่อให้ประชาชน เกิดความ ปลอดภัยในการ สัญจร	กว้าง ๑ ม. ยาว ๓๐๐ ม.	๔๙๘,๐๐๐	๔๙๘,๐๐๐	๔๙๘,๐๐๐	๔๙๘,๐๐๐	๔๙๘,๐๐๐	ร้อยละของ ครัวเรือนที่ได้ ใช้ประโยชน์	การ ดำเนินการ ของ อบต. เป็นไปด้วย ความ เรียบร้อย	กองช่าง
๗๔	โครงการซ่อมแซม ถนนลูกรัง สายเพี้ย อ่อน – สามแยกพ่อ สมหวัง (ม. ๗)	เพื่อให้ประชาชน เกิดความ ปลอดภัยในการ สัญจร	กว้าง ๔ ม. ยาว ๘๔๐ ม.	๑๐๐,๐๐๐	๑๐๐,๐๐๐	๑๐๐,๐๐๐	๑๐๐,๐๐๐	๑๐๐,๐๐๐	ร้อยละของ ครัวเรือนที่ได้ ใช้ประโยชน์	การ ดำเนินการ ของ อบต. เป็นไปด้วย ความ เรียบร้อย	กองช่าง
๗๕	โครงการก่อสร้างถนน ลูกรัง สายนาพ้อเจริญ (ม. ๗)	เพื่อให้ประชาชน เกิดความ ปลอดภัยในการ สัญจร	กว้าง ๖ ม. ยาว ๑,๐๐๐ ม.	๖๐๐,๐๐๐	๖๐๐,๐๐๐	๖๐๐,๐๐๐	๖๐๐,๐๐๐	๖๐๐,๐๐๐	ร้อยละของ ครัวเรือนที่ได้ ใช้ประโยชน์	การ ดำเนินการ ของ อบต. เป็นไปด้วย๘๖	กองช่าง

										ความ เรียบร้อย	
๗๖	โครงการก่อสร้างถนน ลูกรัง สายโสกโน (ม. ๗)	เพื่อให้ประชาชน เกิดความ ปลอดภัยในการ สัญจร	กว้าง ๖ ม. ยาว ๑ กม.	๖๐๐,๐๐๐	๖๐๐,๐๐๐	๖๐๐,๐๐๐	๖๐๐,๐๐๐	๖๐๐,๐๐๐	ร้อยละของ ครัวเรือนที่ได้ ใช้ประโยชน์	การ ดำเนินการ ของ อบต. เป็นไปด้วยผล ความ เรียบร้อย	กองช่าง
๗๗	โครงการก่อสร้างถนน ลูกรัง สายนาพ่อ ประสาธ ป่านภูมิ (ม. ๗)	เพื่อให้ประชาชน เกิดความ ปลอดภัยในการ สัญจร	กว้าง ๕ ม. ยาว ๑๓๐ ม.	๑๐๐,๐๐๐	๑๐๐,๐๐๐	๑๐๐,๐๐๐	๑๐๐,๐๐๐	๑๐๐,๐๐๐	ร้อยละของ ครัวเรือนที่ได้ ใช้ประโยชน์	การ ดำเนินการ ของ อบต. เป็นไปด้วยผล ความ เรียบร้อย	กองช่าง
๗๘	โครงการถนนลูกรัง นาพ่อหาญชัย สุวรรณท้าว (ม. ๗)	เพื่อให้ประชาชน เกิดความ ปลอดภัยในการ สัญจร	กว้าง ๔ ม. ยาว ๑๕๐ ม.	๑๐๐,๐๐๐	๑๐๐,๐๐๐	๑๐๐,๐๐๐	๑๐๐,๐๐๐	๑๐๐,๐๐๐	ร้อยละของ ครัวเรือนที่ได้ ใช้ประโยชน์	การ ดำเนินการ ของ อบต. เป็นไปด้วยผล ความ เรียบร้อย	กองช่าง
๗๙	โครงการซ่อมแซม ถนนลูกรัง นาพ่อ สวัสดิ์ วงษ์จุ่ม (ม. ๗)	เพื่อให้ประชาชน เกิดความ ปลอดภัยในการ สัญจร	กว้าง ๖ ม. ยาว ๑๕๐ ม.	๑๐๐,๐๐๐	๑๐๐,๐๐๐	๑๐๐,๐๐๐	๑๐๐,๐๐๐	๑๐๐,๐๐๐	ร้อยละของ ครัวเรือนที่ได้ ใช้ประโยชน์	การ ดำเนินการ ของ อบต. เป็นไปด้วยผล ความ เรียบร้อย	กองช่าง

										ความ เรียบร้อย	
๘๐	โครงการก่อสร้างถนน คสล. สายเพี้ยอ่อน (ม. ๓)	เพื่อให้ประชาชน เกิดความ ปลอดภัยในการ สัญจร	กว้าง ๔ ม. ยาว ๘๕๐ ม.	๑๘๐,๐๐๐	๑๘๐,๐๐๐	๑๘๐,๐๐๐	๑๘๐,๐๐๐	๑๘๐,๐๐๐	ร้อยละของ ครัวเรือนที่ได้ ใช้ประโยชน์	การ ดำเนินการ ของ อบต. เป็นไปด้วยผล ความ เรียบร้อย	กองช่าง
๘๑	โครงการขยายเขต ไฟฟ้าแรงต่ำ สายเพี้ย อ่อน - อบต.หันนางาม	เพื่อให้ประชาชนมี ไฟฟ้าใช้อย่าง ทั่วถึง	๘๐๐ เมตร	๓๕๕,๒๐๐	๓๕๕,๒๐๐	๓๕๕,๒๐๐	๓๕๕,๒๐๐	๓๕๕,๒๐๐	ร้อยละของ ครัวเรือนที่ได้ ใช้ประโยชน์	การ ดำเนินการ ของ อบต. เป็นไปด้วยผล ความ	กองช่าง
๘๒	โครงการติดตั้งไฟฟ้า แสงสว่างภายใน หมู่บ้าน จำนวน ๖ จุด	เพื่อให้ประชาชน เกิดความสะดวก และปลอดภัยใน การสัญจร	๖ จุด	๓๒,๐๐๐	๓๒,๐๐๐	๓๒,๐๐๐	๓๒,๐๐๐	๓๒,๐๐๐	ร้อยละของ ครัวเรือนที่ได้ ใช้ประโยชน์	การ ดำเนินการ ของ อบต. เป็นไปด้วยผล ความ เรียบร้อย	กองช่าง
๘๓	โครงการก่อสร้างถนน ลูกรังสายบ้านแม่ ดวงใจ แบร์ (ม. ๘)	เพื่อให้ประชาชน เกิดความปลอดภัย ในการสัญจร	กว้าง ๔ ม. ยาว ๒๐๐ ม.	๑๑,๐๐๐	๑๑,๐๐๐	๑๑,๐๐๐	๑๑,๐๐๐	๑๑,๐๐๐	ร้อยละของ ครัวเรือนที่ได้ ใช้ประโยชน์	การดำเนินการ ของ อบต. เป็นไปด้วยผล ความเรียบร้อย	กองช่าง
๘๔	โครงการก่อสร้างถนน คสล. สายข้างโรงสี ชุมชน (ม. ๘)	เพื่อให้ประชาชน เกิดความ	กว้าง ๖ ม. ยาว ๖๐๐ ม.	๑,๔๐๐,๐๐๐	๑,๔๐๐,๐๐๐	๑,๔๐๐,๐๐๐	๑,๔๐๐,๐๐๐	๑,๔๐๐,๐๐๐	ร้อยละของ ครัวเรือนที่ได้ ใช้ประโยชน์	การ ดำเนินการ ของ อบต. เป็นไปด้วยผล	กองช่าง

		ปลอดภัยในการ สัญจร								ความ เรียบร้อย	
๘๕	โครงการก่อสร้างถนน คสล. สายมียาซาว่า (ม. ๘)	เพื่อให้ประชาชน เกิดความ ปลอดภัยในการ สัญจร	กว้าง ๖ ม. ยาว ๑,๐๐๐ ม.	๓,๕๐๐,๐๐๐	๓,๕๐๐,๐๐๐	๓,๕๐๐,๐๐๐	๓,๕๐๐,๐๐๐	๓,๕๐๐,๐๐๐	ร้อยละของ ครัวเรือนที่ได้ ใช้ประโยชน์	การ ดำเนินการ ของ อบต. เป็นไปด้วยผล ความ เรียบร้อย	กองช่าง
๘๖	โครงการขยายไหล่ทาง สายมียาซาว่า (ม. ๘)	เพื่อให้ประชาชน เกิดความ ปลอดภัยในการ สัญจร	ข้างละ ๑ ม. ยาว ๓๐๐ ม.	๓๕๐,๐๐๐	๓๕๐,๐๐๐	๓๕๐,๐๐๐	๓๕๐,๐๐๐	๓๕๐,๐๐๐	ร้อยละของ ครัวเรือนที่ได้ ใช้ประโยชน์	การ ดำเนินการ ของ อบต. เป็นไปด้วยผล ความ เรียบร้อย	กองช่าง
๘๗	โครงการปรับปรุงถนน คอนกรีตเสริมเหล็ก สายสามแยก-บ้านนา ทม	เพื่อให้ประชาชน เกิดความ ปลอดภัยในการ สัญจร	ข้างละ ๑ เมตร ยาว ๗๐๐ ม.	๔๙๓,๐๐๐	๔๙๓,๐๐๐	๔๙๓,๐๐๐	๔๙๓,๐๐๐	๔๙๓,๐๐๐	ร้อยละของ ครัวเรือนที่ได้ ใช้ประโยชน์	การ ดำเนินการ ของ อบต. เป็นไปด้วยผล ความ เรียบร้อย	กองช่าง
๘๘	โครงการขยายไหล่ทาง สามแยก – สี่แยก กลางบ้าน (ม. ๘)	เพื่อให้ประชาชน เกิดความ ปลอดภัยในการ สัญจร	ข้างละ ๑ เมตร ยาว ๔๐๐ ม.	๕๐๐,๐๐๐	๕๐๐,๐๐๐	๕๐๐,๐๐๐	๕๐๐,๐๐๐	๕๐๐,๐๐๐	ร้อยละของ ครัวเรือนที่ได้ ใช้ประโยชน์	การ ดำเนินการ ของ อบต. เป็นไปด้วยผล	กองช่าง

										ความ เรียบร้อย	
๘๙	โครงการก่อสร้างถนน คสล. บ้านเหล่าใหญ่ – โสกขามป้อม	เพื่อให้ประชาชน เกิดความ ปลอดภัยในการ สัญจร	กว้าง ๖ ม. ยาว ๒ กม.	๔๓๐,๐๐๐	๔๓๐,๐๐๐	๔๓๐,๐๐๐	๔๓๐,๐๐๐	๔๓๐,๐๐๐	ร้อยละของ ครัวเรือนที่ได้ ใช้ประโยชน์	การ ดำเนินการ ของ อบต. เป็นไปด้วยผล ความ เรียบร้อย	กองช่าง
๙๐	โครงการก่อสร้าง ถนนลาดยาง AC สายสวนพ้อหวิน – บ้านนาทม (ม. ๘)	เพื่อให้ประชาชน เกิดความ ปลอดภัยในการ สัญจร	กว้าง ๖ ม. ยาว ๒ กม.	๑๐,๐๐๐,๐๐ ๐	๑๐,๐๐๐,๐๐ ๐	๑๐,๐๐๐,๐๐ ๐	๑๐,๐๐๐,๐๐ ๐	๑๐,๐๐๐,๐๐ ๐	ร้อยละของ ครัวเรือนที่ได้ ใช้ประโยชน์	การ ดำเนินการ ของ อบต. เป็นไปด้วยผล ความ เรียบร้อย	กองช่าง
๙๑	โครงการก่อสร้างราง ระบายน้ำ (ม. ๘)	เพื่อป้องกันน้ำ ท่วมขัง	รางยู กว้าง ๐.๔๐ ม. ลึก ๐.๕๐ ม.	๕๐๐,๐๐๐	๕๐๐,๐๐๐	๕๐๐,๐๐๐	๕๐๐,๐๐๐	๕๐๐,๐๐๐	ร้อยละของ ครัวเรือนที่ได้ ใช้ประโยชน์	การดำเนินการ ของ อบต. เป็นไปด้วยผล ความเรียบร้อย	กองช่าง
๙๒	โครงการก่อสร้างศาลา เอนกประสงค์ คุ้ม ออมสิน	เพื่อบริการ ประชาชน	กว้าง ๖ ม. ยาว ๑๕ ม.	๕๐๐,๐๐๐	๕๐๐,๐๐๐	๕๐๐,๐๐๐	๕๐๐,๐๐๐	๕๐๐,๐๐๐	ร้อยละของ ครัวเรือนที่ได้ ใช้ประโยชน์	การดำเนินการ ของ อบต. เป็นไปด้วยผล ความเรียบร้อย	กองช่าง
๙๓	โครงการขยายไฟฟ้า เพื่อการเกษตร สาย	เพื่อให้ประชาชนมี ไฟฟ้าใช้อย่าง ทั่วถึง	๒,๐๐๐ เมตร	๘๘๖,๓๔๐	๘๘๖,๓๔๐	๘๘๖,๓๔๐	๘๘๖,๓๔๐	๘๘๖,๓๔๐	ร้อยละของ ครัวเรือนที่ได้ ใช้ประโยชน์	การ ดำเนินการ ของ อบต. เป็นไปด้วยผล	กองช่าง

	ป่าช้า – โสภคามบ่อม (ม. ๘)									ความ เรียบร้อย	
๙๔	โครงการก่อสร้างลานกีฬาเอนกประสงค์ (ม. ๒)	เพื่อบริการประชาชน	กว้าง ๑๕ ม. ยาว ๓๐ ม.	๒๐๐,๐๐๐	๒๐๐,๐๐๐	๒๐๐,๐๐๐	๒๐๐,๐๐๐	๒๐๐,๐๐๐	ร้อยละของครัวเรือนที่ได้ใช้ประโยชน์	การดำเนินการของ อบต. เป็นไปด้วยความเรียบร้อย	กองช่าง
๙๕	โครงการก่อสร้างถนนคสล. สายศาลากลางบ้าน – ซอยร้านสบายใจ	เพื่อให้ประชาชนเกิดความปลอดภัยในการสัญจร	ขนาด กว้าง ๔.๐๐ เมตร ยาว ๖๓ เมตร หนา ๐.๑๕ เมตร	๑๕๐,๐๐๐	๑๕๐,๐๐๐	๑๕๐,๐๐๐	๑๕๐,๐๐๐	๑๕๐,๐๐๐	ร้อยละของครัวเรือนที่ได้ใช้ประโยชน์	การดำเนินการของ อบต. เป็นไปด้วยความ	กองช่าง
๙๖	โครงการปรับปรุงถนนคอนกรีตเสริมเหล็กสายหน้าวัดบ้านโนนข่า โดยการปูทับผิวจราจรเดิมด้วยแอสฟัลท์ติก คอนกรีต	เพื่อให้ประชาชนเกิดความปลอดภัยในการสัญจร	ขนาดกว้าง ๔.๐๐ เมตร ยาว ๓๐๕.๐๐ เมตร หนา ๐.๑๕ เมตร	๓๘๐,๐๐๐	๓๘๐,๐๐๐	๓๘๐,๐๐๐	๓๘๐,๐๐๐	๓๘๐,๐๐๐	ร้อยละของครัวเรือนที่ได้ใช้ประโยชน์	การดำเนินการของ อบต. เป็นไปด้วยความเรียบร้อย	กองช่าง
๙๗	โครงการก่อสร้างถนนลาดยาง AC สายป่าช้า – โสภคามบ่อม	เพื่อให้ประชาชนเกิดความปลอดภัยในการสัญจร	กว้าง ๖ ม. ยาว ๒ กม.	๑๐,๐๐๐,๐๐๐	๑๐,๐๐๐,๐๐๐	๑๐,๐๐๐,๐๐๐	๑๐,๐๐๐,๐๐๐	๑๐,๐๐๐,๐๐๐	ร้อยละของครัวเรือนที่ได้ใช้ประโยชน์	การดำเนินการของ อบต. เป็นไปด้วยความเรียบร้อย	กองช่าง
๙๘	โครงการก่อสร้างถนนคอนกรีตเสริมเหล็ก	เพื่อให้ประชาชนเกิดความ	ขนาด กว้าง ๔.๐๐ เมตร ยาว	๔๓๐,๐๐๐	๔๓๐,๐๐๐	๔๓๐,๐๐๐	๔๓๐,๐๐๐	๔๓๐,๐๐๐	ร้อยละของครัวเรือนที่ได้ใช้ประโยชน์	การดำเนินการของ อบต. เป็นไปด้วย	กองช่าง

	สายบ้านนาดี – บ้านโนนข่า	ปลอดภัยในการสัญจร	๑๘๕.๐๐ เมตร หนา ๐.๑๕ เมตร							ความเรียบร้อย	
๙๙	โครงการก่อสร้างถนนคอนกรีตเสริมเหล็กสายบ้านสวนสวรรค์ – บ้านโคกสูง	เพื่อให้ประชาชนเกิดความปลอดภัยในการสัญจร	ขนาด กว้าง ๕.๐๐ เมตร ยาว ๑๔๔.๐๐ เมตร หนา ๐.๑๕ เมตร	๔๒๐,๐๐๐	๔๒๐,๐๐๐	๔๒๐,๐๐๐	๔๒๐,๐๐๐	๔๒๐,๐๐๐	ร้อยละของครัวเรือนที่ได้ใช้ประโยชน์	การดำเนินการของ อบต. เป็นไปด้วยความ	กองช่าง
๑๐๐	โครงการปรับปรุงถนนคอนกรีตเสริมเหล็กสายหน้าวัดกุศลกิจพิทักษ์	เพื่อให้ประชาชนเกิดความปลอดภัยในการสัญจร	โดยการเทศบาลขยายผิวจราจรทั้ง ๒ข้างๆละ ๑.เมตร ยาว๑๙๕ ม.หนา ๐.๑๕ ม	๒๓๐,๐๐๐	๒๓๐,๐๐๐	๒๓๐,๐๐๐	๒๓๐,๐๐๐	๒๓๐,๐๐๐	ร้อยละของครัวเรือนที่ได้ใช้ประโยชน์	การดำเนินการของ อบต. เป็นไปด้วยความเรียบร้อย	กองช่าง
๑๐๑	โครงการปรับปรุงถนนคอนกรีตเสริมเหล็กสายข้างวัดกุศลกิจพิทักษ์	เพื่อให้ประชาชนเกิดความปลอดภัยในการสัญจร	โดยการปูทับผิวจราจรเดิมด้วยแอสฟัลท์ติกคอนกรีต	๒๗๐,๐๐๐	๒๗๐,๐๐๐	๒๗๐,๐๐๐	๒๗๐,๐๐๐	๒๗๐,๐๐๐	ร้อยละของครัวเรือนที่ได้ใช้ประโยชน์	การดำเนินการของ อบต. เป็นไปด้วยความเรียบร้อย	กองช่าง
๑๐๒	โครงการปรับปรุงถนนคอนกรีตเสริมเหล็ก	เพื่อให้ประชาชนเกิดความ	โดยการเทศบาลคอนกรีตเสริมเหล็กขยายผิวจราจรตามสภาพ	๒๘๐,๐๐๐	๒๘๐,๐๐๐	๒๘๐,๐๐๐	๒๘๐,๐๐๐	๒๘๐,๐๐๐	ร้อยละของครัวเรือนที่ได้ใช้ประโยชน์	การดำเนินการของ อบต. เป็นไปด้วย	กองช่าง

	สายศาลากลางบ้าน (ช่วงที่ ๒) (ม.๒)	ปลอดภัยในการ สัญจร	พื้นที่ หนา ๐.๑๕ เมตร							ความ เรียบร้อย	
๑๐๓	โครงการปรับปรุงถนน ลูกรังสายน้ำประปา- ลำน้ำมอ (ม.๒)	เพื่อให้ประชาชน เกิดความ ปลอดภัยในการ สัญจร	ขนาดกว้าง ๓.๕๐ เมตร ยาว ๒๘๐.๐๐ หนา ๐.๗๐ ม. ดินลูกรัง ๔๙๐ลบ.ม.	๑๐๐,๐๐๐	๑๐๐,๐๐๐	๑๐๐,๐๐๐	๑๐๐,๐๐๐	๑๐๐,๐๐๐	ร้อยละของ ครัวเรือนที่ได้ ใช้ประโยชน์	การ ดำเนินการ ของ อบต. เป็นไปด้วย ความ เรียบร้อย	กองช่าง
๑๐๔	โครงการก่อสร้างถนน คอนกรีตเสริมเหล็ก สายข้างวัดบ้านห้วย กวางทอง (ช่วงที่ ๒)	เพื่อให้ประชาชน เกิดความ ปลอดภัยในการ สัญจร	ขนาด กว้าง ๔.๐๐ เมตร ยาว ๗๕.๐๐ เมตร หนา ๐.๑๕ เมตร	๑๘๐,๐๐๐	๑๘๐,๐๐๐	๑๘๐,๐๐๐	๑๘๐,๐๐๐	๑๘๐,๐๐๐	ร้อยละของ ครัวเรือนที่ได้ ใช้ประโยชน์	การ ดำเนินการ เป็นไปด้วย ความ เรียบร้อย	กองช่าง
๑๐๕	โครงการปรับปรุงถนน คอนกรีตเสริมเหล็ก สายแยกลาดยาง – ศาลากลางบ้าน (ม. ๓)	เพื่อให้ประชาชน เกิดความ ปลอดภัยในการ สัญจร	โ ต ย ก า ร เ ท ค อ น ก ร อ น เ ส ร อ น เ ล ก ข ย า ย เ ผ อ จ ร ร จ ร ท ั้ง ๒ ข ้าง ข ล ะ ๑ . ๐ ๐ เ ม ต ร ย า ว ๒ ๗ ๕ ม . หนา ๐ . ๑ ๕ ม .	๓๒๐,๐๐๐	๓๒๐,๐๐๐	๓๒๐,๐๐๐	๓๒๐,๐๐๐	๓๒๐,๐๐๐	ร้อยละของ ครัวเรือนที่ได้ ใช้ประโยชน์	การ ดำเนินการ ของ อบต. เป็นไปด้วย ความ เรียบร้อย	กองช่าง
๑๐๖	โครงการก่อสร้างถนน คอนกรีตเสริมเหล็ก สายข้างวัดบ้านสวน สวรรค์	เพื่อให้ประชาชน เกิดความ ปลอดภัยในการ สัญจร	ขนาด กว้าง ๔.๐๐ เมตร ยาว ๑๓๗ เมตร หนา ๐.๑๕ เมตร หรือมีพื้นที่	๓๒๐,๐๐๐	๓๒๐,๐๐๐	๓๒๐,๐๐๐	๓๒๐,๐๐๐	๓๒๐,๐๐๐	ร้อยละของ ครัวเรือนที่ได้ ใช้ประโยชน์	การ ดำเนินการ ของ อบต. เป็นไปด้วย	กองช่าง

			เทคอนกรีตไม่น้อยกว่า ๕๔๘ ตารางเมตร พร้อมลงลูกรีงไหล่ทางทั้ง ๒ ข้างๆละ ๐.๕๐ เมตร							ความเรียบร้อย	
๑๐๗	โครงการก่อสร้างถนนคอนกรีตเสริมเหล็กสายคุ้มอมสิน (ม.๕)	เพื่อให้ประชาชนเกิดความปลอดภัยในการสัญจร	ขนาด กว้าง ๔.๐๐ เมตร ช่วงที่ ๑ ยาว ๕๓ เมตร ช่วงที่ ๒ ยาว ๔๗ ม.หนา ๐.๑๕ ม. หรือมีพื้นที่คอนกรีตไม่น้อยกว่า ๔๐๐ ตารางเมตร พร้อมลงลูกรีงไหล่ทางทั้ง ๒ ข้างๆละ ๐.๕๐	๒๕๐,๐๐๐	๒๕๐,๐๐๐	๒๕๐,๐๐๐	๒๕๐,๐๐๐	๒๕๐,๐๐๐	ร้อยละของคร่าวเรือนที่ได้ใช้ประโยชน์	การดำเนินการของ อบต. เป็นไปด้วยความเรียบร้อย	กองช่าง
๑๐๘	โครงการก่อสร้างถนนลูกรังสายคุ้มอมสิน	เพื่อให้ประชาชนเกิดความ	ขนาดกว้าง ๔.๐๐ ม. ยาว ๑๔๕.๐๐ ม. ปริมาณดินถม ๑๐๕๐ ลบ.ม.	๒๔๙,๓๐๐	๒๔๙,๓๐๐	๒๔๙,๓๐๐	๒๔๙,๓๐๐	๒๔๙,๓๐๐	ร้อยละของคร่าวเรือนที่ได้ใช้ประโยชน์	การดำเนินการของ อบต. เป็นไปด้วย	กองช่าง

		ปลอดภัยในการ สัญจร	ปริมาณดินลูกรัง ๔๒๐ ลบ.ม. ลง ท่อระบายน้ำ ขนาด ๐.๔๐x๑.๐๐ ม. ๑ จุดๆละ ๖ ท่อน							ความ เรียบร้อย	
๑๐๙	โครงการปรับปรุงถนน คอนกรีตเสริมเหล็ก สายสามแยกบ้านพ่อ บุญโฮม ลาดบัวขาว – หน้าวัดสว่างวิทยาราม	เพื่อให้ประชาชน เกิดความ ปลอดภัยในการ สัญจร	โดยการปูทับผิว จราจรเดิมด้วย แอสฟัลท์ติกคอนกรีต ขนาดกว้าง ๔.๐๐ เมตร ยาว ๔๐๐.๐๐ เมตร หนา ๐.๐๔ เมตร	๔๙๙,๐๐๐	๔๙๙,๐๐๐	๔๙๙,๐๐๐	๔๙๙,๐๐๐	๔๙๙,๐๐๐	ร้อยละของ ครัวเรือนที่ได้ ใช้ประโยชน์	การ ดำเนินการ ของ อบต. เป็นไปด้วย ความ เรียบร้อย	กองช่าง
๑๑๐	โครงการปรับปรุง ถนนคอนกรีตเสริม เหล็กสายบ้านแม่ ฉลาด	เพื่อให้ประชาชน เกิดความ ปลอดภัยในการ สัญจร	โดยการปูทับผิว จราจรเดิมด้วย แอสฟัลท์ติกคอนกรีต ขนาดกว้าง ๖.๐๐ เมตร ยาว ๑๖๖.๐๐ เมตร หนา ๐.๐๔ เมตร	๓๒๐,๐๐๐	๓๒๐,๐๐๐	๓๒๐,๐๐๐	๓๒๐,๐๐๐	๓๒๐,๐๐๐	ร้อยละของ ครัวเรือนที่ได้ ใช้ประโยชน์	การ ดำเนินการ ของ อบต. เป็นไปด้วย ความ เรียบร้อย	กองช่าง
๑๑๑	โครงการปรับปรุงถนน คอนกรีตเสริมเหล็ก แยกลาดยาง-สายรอบ บ้านเหล่าใหญ่	เพื่อให้ประชาชน เกิดความ ปลอดภัยในการ สัญจร	โดยการเท คอนกรีตเสริม เหล็กขยายผิว จราจรทั้ง ๒ ข้างๆ	๔๕๐,๐๐๐	๔๕๐,๐๐๐	๔๕๐,๐๐๐	๔๕๐,๐๐๐	๔๕๐,๐๐๐	ร้อยละของ ครัวเรือนที่ได้ ใช้ประโยชน์	การ ดำเนินการ ของ อบต. เป็นไปด้วย	กองช่าง

			ละ ๑.๐๐ เมตร ยาว ๓๘๗ เมตร หนา ๐.๑๕ เมตร หรือมีพื้นที่เท คอนกรีตไม่น้อย กว่า ๗๗๔ ตาราง เมตร							ความ เรียบร้อย	
๑๑๒	โครงการก่อสร้าง/ ปรับปรุงระบบประปา หมู่บ้าน	เพื่อให้ประชาชนมี น้ำประปาใช้ เพียงพอ	ประชาชนตำบล ห้วยนางาม	๑๐๐,๐๐๐	๑๐๐,๐๐๐	๑๐๐,๐๐๐	๑๐๐,๐๐๐	๑๐๐,๐๐๐	ร้อยละของ ครัวเรือนที่ได้ ใช้ประโยชน์	การ ดำเนินการ ของ อบต. เป็นไปด้วย ความ เรียบร้อย	กองช่าง
๑๑๓	โครงการก่อสร้าง/ ปรับปรุงและพัฒนา แหล่งกักเก็บน้ำ	เพื่อให้ประชาชนมี แหล่งน้ำที่เพียงพอ ต่อการเกษตร	ประชาชนตำบล ห้วยนางาม	๑๐๐,๐๐๐	๑๐๐,๐๐๐	๑๐๐,๐๐๐	๑๐๐,๐๐๐	๑๐๐,๐๐๐	ร้อยละของ ครัวเรือนที่ได้ ใช้ประโยชน์	การ ดำเนินการ ของ อบต. เป็นไปด้วย ความ เรียบร้อย	กองช่าง
๑๑๔	โครงการก่อสร้าง/ ปรับปรุงซ่อมแซมทาง หลวงท้องถิ่น	เพื่อให้ประชาชน สัญจรได้ปลอดภัย ความปลอดภัย	ประชาชนตำบล ห้วยนางาม	๑๐๐,๐๐๐	๑๐๐,๐๐๐	๑๐๐,๐๐๐	๑๐๐,๐๐๐	๑๐๐,๐๐๐	ร้อยละของ ครัวเรือนที่ได้ ใช้ประโยชน์	การ ดำเนินการ ของ อบต. เป็นไปด้วย	กองช่าง

										ความ เรียบร้อย		
๑๑๕	ก่อสร้างถนนคอนกรีตเสริมเหล็กสายนาพอสมหวัง-ป่าช้าบ้านเหล่าใหญ่	เพื่อให้ประชาชนเกิดความปลอดภัยในการสัญจร	กว้าง ๔.๐๐ เมตร ยาว ๑,๐๐๐ เมตร หนา ๐.๑๕	๒,๓๖๗,๐๐๐	๒,๓๖๗,๐๐๐	๒,๓๖๗,๐๐๐	๒,๓๖๗,๐๐๐	๒,๓๖๗,๐๐๐	๒,๓๖๗,๐๐๐	ร้อยละของประชาชนที่ใช้ประโยชน์	การดำเนินการของ อบต. เป็นไปด้วยความเรียบร้อย	กองช่าง
๑๑๖	ก่อสร้างถนนคอนกรีตเสริมเหล็กสายศรีประเสริฐ-บ้านห้วยกวางทอง	เพื่อให้ประชาชนเกิดความปลอดภัยในการสัญจร	กว้าง ๔.๐๐ เมตร ยาว ๑,๐๐๐ เมตร หนา ๐.๑๕	๒,๓๖๗,๐๐๐	๒,๓๖๗,๐๐๐	๒,๓๖๗,๐๐๐	๒,๓๖๗,๐๐๐	๒,๓๖๗,๐๐๐	๒,๓๖๗,๐๐๐	ร้อยละของประชาชนที่ใช้ประโยชน์	การดำเนินการของ อบต. เป็นไปด้วยความเรียบร้อย	กองช่าง
๑๑๗	ก่อสร้างถนนคอนกรีตเสริมเหล็กสายน้ำฝนรี สอร์ท-บ้านโปรงแจ้ง	เพื่อให้ประชาชนเกิดความปลอดภัยในการสัญจร	กว้าง ๔.๐๐ เมตร ยาว ๑,๐๐๐ เมตร หนา ๐.๑๕	๒,๓๖๗,๐๐๐	๒,๓๖๗,๐๐๐	๒,๓๖๗,๐๐๐	๒,๓๖๗,๐๐๐	๒,๓๖๗,๐๐๐	๒,๓๖๗,๐๐๐	ร้อยละของประชาชนที่ใช้ประโยชน์	การดำเนินการของ อบต. เป็นไปด้วยความเรียบร้อย	กองช่าง
๑๑๘	ก่อสร้างถนนคอนกรีตเสริมเหล็กสายคุ่มนาไหม นาพอกัน	เพื่อให้ประชาชนเกิดความปลอดภัยในการสัญจร	กว้าง ๔.๐๐ เมตร ยาว ๑,๐๐๐ เมตร หนา ๐.๑๕	๒,๓๖๗,๐๐๐	๒,๓๖๗,๐๐๐	๒,๓๖๗,๐๐๐	๒,๓๖๗,๐๐๐	๒,๓๖๗,๐๐๐	๒,๓๖๗,๐๐๐	ร้อยละของประชาชนที่ใช้ประโยชน์	การดำเนินการของ อบต. เป็นไปด้วย	กองช่าง

										ความ เรียบร้อย	
๑๑๙	ก่อสร้างถนนคอนกรีตเสริมเหล็กสายหลังที่ทำการ อบต.หันนางาม	เพื่อให้ประชาชนเกิดความปลอดภัยในการสัญจร	กว้าง ๔.๐๐ เมตร ยาว ๒๑๐ เมตร หนา ๐.๑๕	๔๙๙,๐๐๐	๔๙๙,๐๐๐	๔๙๙,๐๐๐	๔๙๙,๐๐๐	๔๙๙,๐๐๐	ร้อยละของประชาชนที่ใช้ประโยชน์	การดำเนินการของ อบต. เป็นไปด้วยความเรียบร้อย	กองช่าง
๑๒๐	ก่อสร้างถนนคอนกรีตเสริมเหล็กสายข้างที่สาธารณะโปร่งแดง	เพื่อให้ประชาชนเกิดความปลอดภัยในการสัญจร	กว้าง ๔.๐๐ เมตร ยาว ๒๑๐ เมตร หนา ๐.๑๕	๔๙๙,๐๐๐	๔๙๙,๐๐๐	๔๙๙,๐๐๐	๔๙๙,๐๐๐	๔๙๙,๐๐๐	ร้อยละของประชาชนที่ใช้ประโยชน์	การดำเนินการของ อบต. เป็นไปด้วยความเรียบร้อย	กองช่าง
๑๒๑	ก่อสร้างถนนคอนกรีตเสริมเหล็กสายโสกโน	เพื่อให้ประชาชนเกิดความปลอดภัยในการสัญจร	กว้าง ๔.๐๐ เมตร ยาว ๒๑๐ เมตร หนา ๐.๑๕	๔๙๙,๐๐๐	๔๙๙,๐๐๐	๔๙๙,๐๐๐	๔๙๙,๐๐๐	๔๙๙,๐๐๐	ร้อยละของประชาชนที่ใช้ประโยชน์	การดำเนินการของ อบต. เป็นไปด้วยความเรียบร้อย	กองช่าง
๑๒๒	ก่อสร้างถนนคอนกรีตเสริมเหล็กสายป่าช้าบ้านเหล่าใหญ่	เพื่อให้ประชาชนเกิดความปลอดภัยในการสัญจร	กว้าง ๔.๐๐ เมตร ยาว ๒๑๐ เมตร หนา ๐.๑๕	๔๙๙,๐๐๐	๔๙๙,๐๐๐	๔๙๙,๐๐๐	๔๙๙,๐๐๐	๔๙๙,๐๐๐	ร้อยละของประชาชนที่ใช้ประโยชน์	การดำเนินการของ อบต. เป็นไปด้วย	กองช่าง

										ความ เรียบร้อย	
๑๒๓	ก่อสร้างถนนคอนกรีต เสริมเหล็กสายแยก บ้านสวนสวรรค์โคก สูง-บ้านศรีนคร	เพื่อให้ประชาชน เกิดความ ปลอดภัยในการ สัญจร	กว้าง ๔.๐๐ เมตร ยาว ๒๑๐ เมตร หนา ๐.๑๕	๔๙๙,๐๐๐	๔๙๙,๐๐๐	๔๙๙,๐๐๐	๔๙๙,๐๐๐	๔๙๙,๐๐๐	ร้อยละของ ประชาชนที่ใช้ ประโยชน์	การ ดำเนินการ ของ อบต. เป็นไปด้วย ความ เรียบร้อย	กองช่าง
๑๒๔	ก่อสร้างถนนคอนกรีต เสริมเหล็กสายแยก บ้านสวนสวรรค์โคก สูง-อบต.ศรีบุญเรือง	เพื่อให้ประชาชน เกิดความ ปลอดภัยในการ สัญจร	กว้าง ๔.๐๐ เมตร ยาว ๒๑๐ เมตร หนา ๐.๑๕	๔๙๙,๐๐๐	๔๙๙,๐๐๐	๔๙๙,๐๐๐	๔๙๙,๐๐๐	๔๙๙,๐๐๐	ร้อยละของ ประชาชนที่ใช้ ประโยชน์	การ ดำเนินการ ของ อบต. เป็นไปด้วย ความ เรียบร้อย	กองช่าง
๑๒๕	ก่อสร้างถนนคอนกรีต เสริมเหล็กสายบ้าน สวนสวรรค์-บ้านโคก สูง	เพื่อให้ประชาชน เกิดความ ปลอดภัยในการ สัญจร	กว้าง ๕.๐๐ เมตร ยาว ๑๔๕ เมตร หนา ๐.๑๕	๔๒๘,๐๐๐	๔๒๘,๐๐๐	๔๒๘,๐๐๐	๔๒๘,๐๐๐	๔๒๘,๐๐๐	ร้อยละของ ประชาชนที่ใช้ ประโยชน์	การ ดำเนินการ ของ อบต. เป็นไปด้วย ความ เรียบร้อย	กองช่าง
๑๒๖	ก่อสร้างถนนคอนกรีต เสริมเหล็กสายนาโพ อาทิตย์	เพื่อให้ประชาชน เกิดความ ปลอดภัยในการ สัญจร	กว้าง ๔.๐๐ เมตร ยาว ๒๑๐ เมตร หนา ๐.๑๕	๔๙๙,๐๐๐	๔๙๙,๐๐๐	๔๙๙,๐๐๐	๔๙๙,๐๐๐	๔๙๙,๐๐๐	ร้อยละของ ประชาชนที่ใช้ ประโยชน์	การ ดำเนินการ ของ อบต. เป็นไปด้วย	กองช่าง

										ความ เรียบร้อย	
๑๒๗	ก่อสร้างถนนคอนกรีตเสริมเหล็กสายข้างที่ทำการ อบต.หันนาแกม-บ้านนาทม	เพื่อให้ประชาชนเกิดความปลอดภัยในการสัญจร	กว้าง ๖.๐๐ เมตร ยาว ๔๑๐ เมตร หนา ๐.๑๕	๑,๔๓๑,๐๐๐	๑,๔๓๑,๐๐๐	๑,๔๓๑,๐๐๐	๑,๔๓๑,๐๐๐	๑,๔๓๑,๐๐๐	ร้อยละของประชาชนที่ใช้ประโยชน์	การดำเนินการของ อบต. เป็นไปด้วยความเรียบร้อย	กองช่าง
๑๒๘	โครงการปรับปรุงถนนคสล.โดยการขยายไหล่ทางสายบ้านแม่หนู โหมะเกลือ	เพื่อให้ประชาชนเกิดความปลอดภัยในการสัญจร	กว้างข้างละ ๑.๐๐ เมตร ยาว ๔๒๕ เมตร	๕๐๐,๐๐๐	๕๐๐,๐๐๐	๕๐๐,๐๐๐	๕๐๐,๐๐๐	๕๐๐,๐๐๐	ร้อยละของประชาชนที่ใช้ประโยชน์	การดำเนินการของ อบต. เป็นไปด้วยความเรียบร้อย	กองช่าง
๑๒๙	โครงการก่อสร้างคลองส่งน้ำเพื่อการเกษตร นาแม่เพ็ญ หินซัด		กว้าง ๒.๓๐ เมตร ยาว ๒๐๐ เมตร	๕๐๐,๐๐๐	๕๐๐,๐๐๐	๕๐๐,๐๐๐	๕๐๐,๐๐๐	๕๐๐,๐๐๐	ร้อยละของประชาชนที่ใช้ประโยชน์	การดำเนินการของ อบต. เป็นไปด้วยความเรียบร้อย	กองช่าง
๑๓๐	โครงการก่อสร้างถนนคสล. สายนางสมุณฑา ชาญเชิงชัย	เพื่อให้ประชาชนเกิดความปลอดภัยในการสัญจร	กว้าง ๔.๐๐ เมตร ยาว ๖๗๐ เมตร	๑,๕๕๔,๔๐๐	๑,๕๕๔,๔๐๐	๑,๕๕๔,๔๐๐	๑,๕๕๔,๔๐๐	๑,๕๕๔,๔๐๐	ร้อยละของประชาชนที่ใช้ประโยชน์	การดำเนินการของ อบต. เป็นไปด้วย	กองช่าง

										ความ เรียบร้อย	
๑๓๑	โครงการปรับปรุงถนน คสล. โดยการขยาย ไหล่ทาง สายนาโพธิ์ มาก คุ่มเลิศุดม งประมาณ บาท	เพื่อให้ประชาชน เกิดความ ปลอดภัยในการ สัญจร	กว้างข้างละ ๑.๐๐ เมตร ยาว ๗๐๐ เมตร	๘๕๐,๐๐๐	๘๕๐,๐๐๐	๘๕๐,๐๐๐	๘๕๐,๐๐๐	๘๕๐,๐๐๐	ร้อยละของ ประชาชนที่ใช้ ประโยชน์	การ ดำเนินการ ของ อบต. เป็นไปด้วย ความ เรียบร้อย	กองช่าง
๑๓๒	โครงการซ่อมแซม ถนนลูกรังเพื่อ การเกษตร หมู่ที่ ๑	เพื่อให้ประชาชน เกิดความ ปลอดภัยในการ สัญจร	กว้าง ๔.๐๐ เมตร ยาว ๒๐๐ เมตร	๔๐๐,๐๐๐	๔๐๐,๐๐๐	๔๐๐,๐๐๐	๔๐๐,๐๐๐	๔๐๐,๐๐๐	ร้อยละของ ประชาชนที่ใช้ ประโยชน์	การ ดำเนินการ ของ อบต. เป็นไปด้วย ความ เรียบร้อย	กองช่าง
๑๓๓	โครงการก่อสร้างถนน ลูกรังเพื่อการเกษตร สายนาบายไพรวัลย์ ภูดาร์ตัน งบประมาณ	เพื่อให้ประชาชน เกิดความ ปลอดภัยในการ สัญจร	กว้าง ๔.๐๐ เมตร ยาว ๕๐๐ เมตร	๔๕๐,๐๐๐	๔๕๐,๐๐๐	๔๕๐,๐๐๐	๔๕๐,๐๐๐	๔๕๐,๐๐๐	ร้อยละของ ประชาชนที่ใช้ ประโยชน์	การ ดำเนินการ ของ อบต. เป็นไปด้วย ความ เรียบร้อย	กองช่าง
๑๓๔	โครงการก่อสร้าง ระบบสูบน้ำด้วย พลังงานแสงอาทิตย์ บ้านศรีประเสริฐ	เพื่อให้ประชาชนมี น้ำใช้ทำ การเกษตรอย่าง เพียงพอ	-	๕๐๐,๐๐๐	๕๐๐,๐๐๐	๕๐๐,๐๐๐	๕๐๐,๐๐๐	๕๐๐,๐๐๐	ร้อยละของ ประชาชนที่ใช้ ประโยชน์	การ ดำเนินการ ของ อบต. เป็นไปด้วย	กองช่าง

										ความ เรียบร้อย	
๑๓๕	โครงการปรับปรุงระบบน้ำประปาหมู่บ้านโปรงแจ้งงบประมาณ บาท	เพื่อให้ประชาชนมีน้ำอุปโภคเพียงพอ	รายละเอียดตามแบบ	๕๐๐,๐๐๐	๕๐๐,๐๐๐	๕๐๐,๐๐๐	๕๐๐,๐๐๐	๕๐๐,๐๐๐	ร้อยละของประชาชนที่ใช้ประโยชน์	การดำเนินการของ อบต. เป็นไปด้วยความเรียบร้อย	กองช่าง
๑๓๖	โครงการต่อเติมปรับปรุงฌาปนกิจสถาน บ้านโปรงแจ้ง		กว้าง ๕.๐๐ เมตร ยาว ๑๒.๐๐ เมตร	๕๐๐,๐๐๐	๕๐๐,๐๐๐	๕๐๐,๐๐๐	๕๐๐,๐๐๐	๕๐๐,๐๐๐	ร้อยละของประชาชนที่ใช้ประโยชน์	การดำเนินการเป็นไปด้วยความเรียบร้อย	กองช่าง
๑๓๗	โครงการก่อสร้างวางระบายน้ำภายในหมู่บ้าน			๕๐๐,๐๐๐	๕๐๐,๐๐๐	๕๐๐,๐๐๐	๕๐๐,๐๐๐	๕๐๐,๐๐๐	ร้อยละของประชาชนที่ใช้ประโยชน์	การดำเนินการของ อบต. เป็นไปด้วยความเรียบร้อย	กองช่าง
๑๓๘	โครงการก่อสร้างถนนสายศาลากลางบ้าน – ลำห้วยไฮ	เพื่อให้ประชาชนเกิดความ	กว้าง ๔.๐๐ เมตร ยาว ๒๑๐	๔๙๕,๐๐๐	๔๙๕,๐๐๐	๔๙๕,๐๐๐	๔๙๕,๐๐๐	๔๙๕,๐๐๐	ร้อยละของประชาชนที่ใช้ประโยชน์	การดำเนินการของ อบต. เป็นไปด้วย	กองช่าง

		ปลอดภัยในการ สัญจร	เมตร หนา ๐.๑๕ เมตร							ความ เรียบร้อย	
๑๓๙	โครงการซ่อมแซม ถนนลูกรังภายใน หมู่บ้านโปรงแจ้	เพื่อให้ประชาชน เกิดความ ปลอดภัยในการ สัญจร	-	๒๐๐,๐๐๐	๒๐๐,๐๐๐	๒๐๐,๐๐๐	๒๐๐,๐๐๐	๒๐๐,๐๐๐	ร้อยละของ ประชาชนที่ใช้ ประโยชน์	การ ดำเนินการ ของ อบต. เป็นไปด้วย ความ เรียบร้อย	กองช่าง
๑๔๐	โครงการก่อสร้างท่อ ลอดเหลี่ยม สายนาพ่อ อภิวัดน์ นามสมบัติ - พ่อน้อย ลาดบัวขาว	เพื่อให้ประชาชน เกิดความ ปลอดภัยในการ สัญจร	-	๕๐๐,๐๐๐	๕๐๐,๐๐๐	๕๐๐,๐๐๐	๕๐๐,๐๐๐	๕๐๐,๐๐๐	ร้อยละของ ประชาชนที่ใช้ ประโยชน์	การ ดำเนินการ ของ อบต. เป็นไปด้วย ความ เรียบร้อย	กองช่าง
๑๔๑	โครงการก่อสร้าง ระบบสูบน้ำด้วย พลังงานแสงอาทิตย์ บ้านโปรงแจ้	เพื่อให้ประชาชนมี น้ำใช้ทำ การเกษตรอย่าง เพียงพอ	บ้านโปรงแจ้	๕๐๐,๐๐๐	๕๐๐,๐๐๐	๕๐๐,๐๐๐	๕๐๐,๐๐๐	๕๐๐,๐๐๐	ร้อยละของ ประชาชนที่ใช้ ประโยชน์	การ ดำเนินการ ของ อบต. เป็นไปด้วย ความ เรียบร้อย	กองช่าง
๑๔๒	โครงการปรับปรุงถนน คสล. โดยขยายไหล่ ทางสายบ้านพ่อ สำรวย รัตนดี	เพื่อให้ประชาชน เกิดความ ปลอดภัยในการ สัญจร	กว้างข้างละ ๑.๐๐ เมตร ยาว ๔๒๕ เมตร	๕๐๐,๐๐๐	๕๐๐,๐๐๐	๕๐๐,๐๐๐	๕๐๐,๐๐๐	๕๐๐,๐๐๐	ร้อยละของ ประชาชนที่ใช้ ประโยชน์	การ ดำเนินการ ของ อบต. เป็นไปด้วย	กองช่าง

										ความ เรียบร้อย	
๑๔๓	โครงการก่อสร้าง ถนนลาดยางสายบ้าน พ่อสำรอง บุตรสาร	เพื่อให้ประชาชน เกิดความ ปลอดภัยในการ สัญจร	กว้าง ๔.๐๐ เมตร ยาว ๔๐๐ เมตร หน้า ๐.๐๕ เมตร	๕๐๐,๐๐๐	๕๐๐,๐๐๐	๕๐๐,๐๐๐	๕๐๐,๐๐๐	๕๐๐,๐๐๐	ร้อยละของ ประชาชนที่ใช้ ประโยชน์	การ ดำเนินการ ของ อบต. เป็นไปด้วย ความ เรียบร้อย	กองช่าง
๑๔๔	โครงการขยายไฟฟ้า เพื่อการเกษตร ทางไป นาพ่อแสวง	เพื่อให้ประชาชนมี ไฟฟ้าใช้อย่าง เพียงพอ	-	๑๐๐,๐๐๐	๑๐๐,๐๐๐	๑๐๐,๐๐๐	๑๐๐,๐๐๐	๑๐๐,๐๐๐	ร้อยละของ ประชาชนที่ใช้ ประโยชน์	การ ดำเนินการ ของ อบต. เป็นไปด้วย ความ เรียบร้อย	กองช่าง
๑๔๕	โครงการปรับปรุงถนน คสล.โดยการขยาย ไหล่ทาง สายบ้านแม่ สิม ป่านภูมิ	เพื่อให้ประชาชน เกิดความ ปลอดภัยในการ สัญจร	กว้างข้างละ ๑.๐๐ เมตร ยาว ๔๒๕ เมตร	๕๐๐,๐๐๐	๕๐๐,๐๐๐	๕๐๐,๐๐๐	๕๐๐,๐๐๐	๕๐๐,๐๐๐	ร้อยละของ ประชาชนที่ใช้ ประโยชน์	การ ดำเนินการ ของ อบต. เป็นไปด้วย ความ เรียบร้อย	กองช่าง
๑๔๖	โครงการซ่อมแซม ถนนลูกรังเพื่อ การเกษตร - นาพ่อสุ กัน	เพื่อให้ประชาชน เกิดความ ปลอดภัยในการ สัญจร	-	๒๐๐,๐๐๐	๒๐๐,๐๐๐	๒๐๐,๐๐๐	๒๐๐,๐๐๐	๒๐๐,๐๐๐	ร้อยละของ ประชาชนที่ใช้ ประโยชน์	การ ดำเนินการ ของ อบต. เป็นไปด้วย	กองช่าง

										ความ เรียบร้อย	
๑๔๗	โครงการก่อสร้าง ถนนลาดยาง สายดาบ ตำรวจเดชเจริญ – สะพานทุ่งโพธิ์ นาอุดม	เพื่อให้ประชาชน เกิดความ ปลอดภัยในการ สัญจร	กว้าง ๔.๐๐ เมตร ยาว ๑,๐๐๐ บาท หนา ๐.๐๕ เมตร	๑,๓๐๐,๐๐๐	๑,๓๐๐,๐๐๐	๑,๓๐๐,๐๐๐	๑,๓๐๐,๐๐๐	๑,๓๐๐,๐๐๐	ร้อยละของ ประชาชนที่ใช้ ประโยชน์	การ ดำเนินการ ของ อบต. เป็นไปด้วย ความ เรียบร้อย	กองช่าง
๑๔๘	โครงการขุดลอกห้วย กวางโดน	เพื่อให้มีลำห้วยไว้ กักเก็บน้ำทำ การเกษตร	งานขุดลอก	๔,๐๐๐,๐๐๐	๔,๐๐๐,๐๐๐	๔,๐๐๐,๐๐๐	๔,๐๐๐,๐๐๐	๔,๐๐๐,๐๐๐	ร้อยละของ ประชาชนที่ใช้ ประโยชน์	การ ดำเนินการ ของ อบต. เป็นไปด้วย ความ เรียบร้อย	กองช่าง
๑๔๙	โครงการก่อสร้าง ระบบสูบน้ำด้วย พลังงานแสงอาทิตย์ บ้านห้วยกวางทอง	เพื่อให้ประชาชนมี น้ำใช้ทำ การเกษตรอย่าง เพียงพอ	บ้านห้วยกวางทอง	๕๐๐,๐๐๐	๕๐๐,๐๐๐	๕๐๐,๐๐๐	๕๐๐,๐๐๐	๕๐๐,๐๐๐	ร้อยละของ ประชาชนที่ใช้ ประโยชน์	การ ดำเนินการ ของ อบต. เป็นไปด้วย ความ เรียบร้อย	กองช่าง
๑๕๐	โครงการก่อสร้าง สนามกีฬา และ สถานที่ท่องเที่ยว เกาะกลางห้วยวังใหญ่	เพื่อเป็นแหล่ง ท่องเที่ยว	ห้วยวังใหญ่	๕๐๐,๐๐๐	๕๐๐,๐๐๐	๕๐๐,๐๐๐	๕๐๐,๐๐๐	๕๐๐,๐๐๐	ร้อยละของ ประชาชนที่ใช้ ประโยชน์	การ ดำเนินการ ของ อบต. เป็นไปด้วย	กองช่าง

										ความ เรียบร้อย	
๑๕๑	โครงการก่อสร้างถนน คสล.รอบวัดบ้านสวน สวรรคร์	เพื่อให้ประชาชน เกิดความ ปลอดภัยในการ สัญจร	กว้าง ๔.๐๐ เมตร ยาว ๒๑๐ เมตร หนา ๐.๑๕ เมตร	๕๐๐,๐๐๐	๕๐๐,๐๐๐	๕๐๐,๐๐๐	๕๐๐,๐๐๐	๕๐๐,๐๐๐	ร้อยละของ ประชาชนที่ใช้ ประโยชน์	การ ดำเนินการ ของ อบต. เป็นไปด้วย ความ เรียบร้อย	กองช่าง
๑๕๒	โครงการก่อสร้างถนน ลูกรังสายนาผู้ช่วย สมัย	เพื่อให้ประชาชน เกิดความ ปลอดภัยในการ สัญจร	กว้าง ๔.๐๐ เมตร ยาว ๓๐๐ เมตร	๓๐๐,๐๐๐	๓๐๐,๐๐๐	๓๐๐,๐๐๐	๓๐๐,๐๐๐	๓๐๐,๐๐๐	ร้อยละของ ประชาชนที่ใช้ ประโยชน์	การ ดำเนินการ ของ อบต. เป็นไปด้วย ความ เรียบร้อย	กองช่าง
๑๕๓	โครงการก่อสร้างถนน คสล. สายสวนสวรรคร์ - โนน่า	เพื่อให้ประชาชน เกิดความ ปลอดภัยในการ สัญจร	กว้าง ๔.๐๐ เมตร ยาว ๒๑๐ เมตร หนา ๐.๑๕ เมตร	๕๐๐,๐๐๐	๕๐๐,๐๐๐	๕๐๐,๐๐๐	๕๐๐,๐๐๐	๕๐๐,๐๐๐	ร้อยละของ ประชาชนที่ใช้ ประโยชน์	การ ดำเนินการ ของ อบต. เป็นไปด้วย ความ เรียบร้อย	กองช่าง
๑๕๔	โครงการขยายเขต ไฟฟ้า สายสวน สวรรคร์-โคกสูง	เพื่อให้ประชาชนมี ไฟฟ้าใช้อย่าง ทั่วถึง	บ้านสวนสวรรคร์	๑๐๐,๐๐๐	๑๐๐,๐๐๐	๑๐๐,๐๐๐	๑๐๐,๐๐๐	๑๐๐,๐๐๐	ร้อยละของ ประชาชนที่ใช้ ประโยชน์	การ ดำเนินการ ของ อบต. เป็นไปด้วย	กองช่าง

										ความ เรียบร้อย	
๑๕๕	โครงการติดตั้งไฟฟ้า แสงสว่าง สายสวน สวรรค์ - โคกสูง	เพื่อให้ประชาชน เกิดความ ปลอดภัยในการ สัญจร	บ้านสวนสวรรค์	๑๐๐,๐๐๐	๑๐๐,๐๐๐	๑๐๐,๐๐๐	๑๐๐,๐๐๐	๑๐๐,๐๐๐	ร้อยละของ ประชาชนที่ใช้ ประโยชน์	การ ดำเนินการ ของ อบต. เป็นไปด้วย ความ เรียบร้อย	กองช่าง
๑๕๖	โครงการก่อสร้าง ระบบสูบน้ำด้วย พลังงานแสงอาทิตย์ บ้านสวนสวรรค์	เพื่อให้ประชาชนมี น้ำใช้ทำ การเกษตรอย่าง เพียงพอ	บ้านสวนสวรรค์	๕๐๐,๐๐๐	๕๐๐,๐๐๐	๕๐๐,๐๐๐	๕๐๐,๐๐๐	๕๐๐,๐๐๐	ร้อยละของ ประชาชนที่ใช้ ประโยชน์	การ ดำเนินการ ของ อบต. เป็นไปด้วย ความ เรียบร้อย	กองช่าง
๑๕๗	โครงการก่อสร้างราง ระบายน้ำหน้าบ้านพอ ประดิษฐ์ ชาญเชิงชัย		กว้าง ๐.๔๐ เมตร ยาว ๒๐๐ เมตร	๕๐๐,๐๐๐	๕๐๐,๐๐๐	๕๐๐,๐๐๐	๕๐๐,๐๐๐	๕๐๐,๐๐๐	ร้อยละของ ประชาชนที่ใช้ ประโยชน์	การ ดำเนินการ ของ อบต. เป็นไปด้วย ความ เรียบร้อย	กองช่าง
๑๕๘	โครงการก่อสร้างถนน คสล. สายนาแม่สม สำห้ พลทอง	เพื่อให้ประชาชน เกิดความ ปลอดภัยในการ สัญจร	กว้าง ๔.๐๐ เมตร ยาว ๔๑๐ เมตร	๕๐๐,๐๐๐	๕๐๐,๐๐๐	๕๐๐,๐๐๐	๕๐๐,๐๐๐	๕๐๐,๐๐๐	ร้อยละของ ประชาชนที่ใช้ ประโยชน์	การ ดำเนินการ ของ อบต. เป็นไปด้วย	กองช่าง

										ความ เรียบร้อย	
๑๕๙	โครงการปรับปรุงถนน คสล. โดยการปูทับ ด้วยแอสฟัลติกคอนกรีต สาย แยกวัดบ้าน นาดี-บ้านพ้ออุบล จง รักษ์	เพื่อให้ประชาชน เกิดความ ปลอดภัยในการ สัญจร	กว้าง ๔.๐๐ เมตร ยาว ๔๑๐ เมตร หนา ๐.๑๕ เมตร	๔๐๐,๐๐๐	๔๐๐,๐๐๐	๔๐๐,๐๐๐	๔๐๐,๐๐๐	๔๐๐,๐๐๐	ร้อยละของ ประชาชนที่ใช้ ประโยชน์	การ ดำเนินการ ของ อบต. เป็นไปด้วย ความ เรียบร้อย	กองช่าง
๑๖๐	โครงการก่อสร้างถนน ลูกรัง หลังร้านรุ่ง ประเสริฐ	เพื่อให้ประชาชน เกิดความ ปลอดภัยในการ สัญจร	กว้าง ๔.๐๐ เมตร ยาว ๒๐๐ เมตร	๕๐๐,๐๐๐	๕๐๐,๐๐๐	๕๐๐,๐๐๐	๕๐๐,๐๐๐	๕๐๐,๐๐๐	ร้อยละของ ประชาชนที่ใช้ ประโยชน์	การ ดำเนินการ ของ อบต. เป็นไปด้วย ความ เรียบร้อย	กองช่าง
๑๖๑	โครงการก่อสร้าง ระบบสูบน้ำด้วย พลังงานแสงอาทิตย์ บ้านนาดี	เพื่อให้ประชาชนมี น้ำใช้ทำ การเกษตรอย่าง เพียงพอ	บ้านนาดี	๕๐๐,๐๐๐	๕๐๐,๐๐๐	๕๐๐,๐๐๐	๕๐๐,๐๐๐	๕๐๐,๐๐๐	ร้อยละของ ประชาชนที่ใช้ ประโยชน์	การ ดำเนินการ ของ อบต. เป็นไปด้วย ความ เรียบร้อย	กองช่าง
๑๖๒	โครงการปรับปรุง ระบบน้ำประปาบ้าน โนนข่า	เพื่อให้ประชาชนมี น้ำอุปโภคเพียงพอ	บ้านโนนข่า	๔๕๐,๐๐๐	๔๕๐,๐๐๐	๔๕๐,๐๐๐	๔๕๐,๐๐๐	๔๕๐,๐๐๐	ร้อยละของ ประชาชนที่ใช้ ประโยชน์	การ ดำเนินการ ของ อบต. เป็นไปด้วย	กองช่าง

										ความ เรียบร้อย	
๑๖๓	โครงการก่อสร้างรางระบายน้ำ สายศาลาประชาคม-หน้าวัดสว่างวิทยาราม	เพื่อป้องกันน้ำท่วมขัง	กว้าง ๐.๔๐ เมตร ยาว ๔๐๐ เมตร	๑,๐๐๐,๐๐๐	๑,๐๐๐,๐๐๐	๑,๐๐๐,๐๐๐	๑,๐๐๐,๐๐๐	๑,๐๐๐,๐๐๐	ร้อยละของประชาชนที่ใช้ประโยชน์	การดำเนินการของ อบต. เป็นไปด้วยความเรียบร้อย	กองช่าง
๑๖๔	โครงการติดตั้งสัญญาณไฟจราจร	เพื่อเพิ่มความปลอดภัยในการสัญจร	ภายในตำบลหันนางาม	๑๕๐,๐๐๐	๑๕๐,๐๐๐	๑๕๐,๐๐๐	๑๕๐,๐๐๐	๑๕๐,๐๐๐	ร้อยละของประชาชนที่ใช้ประโยชน์	การดำเนินการของ อบต. เป็นไปด้วยความเรียบร้อย	กองช่าง
๑๖๕	โครงการก่อสร้างรางระบายน้ำ หน้าบ้านพ่อสมัย -พ่อปรีชา	เพื่อป้องกันน้ำท่วมขัง	กว้าง ๐.๔๐ เมตร ยาว ๒๐๐ เมตร	๕๐๐,๐๐๐	๕๐๐,๐๐๐	๕๐๐,๐๐๐	๕๐๐,๐๐๐	๕๐๐,๐๐๐	ร้อยละของประชาชนที่ใช้ประโยชน์	การดำเนินการของ อบต. เป็นไปด้วยความเรียบร้อย	กองช่าง
๑๖๖	โครงการขยายเขตไฟฟ้าเพื่อการเกษตร จาก ป.เปี้ยกบริการ-นาแม่มีว้ย	เพื่อให้ประชาชนมีไฟฟ้าทำการเกษตรเพียงพอ	บ้านโนนข่า	๑๐๐,๐๐๐	๑๐๐,๐๐๐	๑๐๐,๐๐๐	๑๐๐,๐๐๐	๑๐๐,๐๐๐	ร้อยละของประชาชนที่ใช้ประโยชน์	การดำเนินการของ อบต. เป็นไปด้วย	กองช่าง

										ความ เรียบร้อย	
๑๖๗	โครงการก่อสร้างถนน ลูกรัง หลังรีสอร์ทไทย กันเอง-นาพอส่ง	เพื่อให้ประชาชน เกิดความ ปลอดภัยในการ สัญจร	บ้านโนนข่า	๓๐๐,๐๐๐	๓๐๐,๐๐๐	๓๐๐,๐๐๐	๓๐๐,๐๐๐	๓๐๐,๐๐๐	ร้อยละของ ประชาชนที่ใช้ ประโยชน์	การ ดำเนินการ ของ อบต. เป็นไปด้วย ความ เรียบร้อย	กองช่าง
๑๖๘	โครงการปรับปรุงถนน คสล. หน้าวัดสว่าง วิทยาราม-สามแยกทุ่ง ทิวา โดยการปูทับด้วย แอสฟัลติกคอนกรีต	เพื่อให้ประชาชน เกิดความ ปลอดภัยในการ สัญจร	กว้าง ๔.๐๐ เมตร ยาว ๔๐๐ เมตร หน้า ๐.๐๕ เมตร	๖๕๐,๐๐๐	๖๕๐,๐๐๐	๖๕๐,๐๐๐	๖๕๐,๐๐๐	๖๕๐,๐๐๐	ร้อยละของ ประชาชนที่ใช้ ประโยชน์	การ ดำเนินการ ของ อบต. เป็นไปด้วย ความ เรียบร้อย	กองช่าง
๑๖๙	โครงการปรับปรุง ศาลาฌาปนกิจสถาน	เพื่อประกอบ พิธีกรรมทาง ศาสนา		๓๐๐,๐๐๐	๓๐๐,๐๐๐	๓๐๐,๐๐๐	๓๐๐,๐๐๐	๓๐๐,๐๐๐	ร้อยละของ ประชาชนที่ใช้ ประโยชน์	การ ดำเนินการ ของ อบต. เป็นไปด้วย ความ เรียบร้อย	กองช่าง
๑๗๐	โครงการก่อสร้าง ระบบสูบน้ำด้วย พลังงานแสงอาทิตย์ บ้านโนนข่า	เพื่อให้ประชาชนมี น้ำใช้ทำ การเกษตรอย่าง เพียงพอ	บ้านโนนข่า	๕๐๐,๐๐๐	๕๐๐,๐๐๐	๕๐๐,๐๐๐	๕๐๐,๐๐๐	๕๐๐,๐๐๐	ร้อยละของ ประชาชนที่ใช้ ประโยชน์	การ ดำเนินการ ของ อบต. เป็นไปด้วย	กองช่าง

										ความ เรียบร้อย	
๑๗๑	โครงการปรับปรุงถนน คสล.โดยการขยาย ไหล่ทาง สายบ้านแม่ บุญดี	เพื่อให้ประชาชน เกิดความ ปลอดภัยในการ สัญจร	กว้างข้างละ ๑.๐๐ เมตร ยาว ๔๒๕ เมตร หนา ๐.๑๕ เมตร	๕๐๐,๐๐๐	๕๐๐,๐๐๐	๕๐๐,๐๐๐	๕๐๐,๐๐๐	๕๐๐,๐๐๐	ร้อยละของ ประชาชนที่ใช้ ประโยชน์	การ ดำเนินการ ของ อบต. เป็นไปด้วย ความ เรียบร้อย	กองช่าง
๑๗๒	โครงการปรับปรุงถนน คสล.โดยการขยาย ไหล่ทาง สายบ้านพ่อ สำอาง	เพื่อให้ประชาชน เกิดความ ปลอดภัยในการ สัญจร	กว้างข้างละ ๑.๐๐ เมตร ยาว ๔๒๕ เมตร หนา ๐.๑๕ เมตร	๕๐๐,๐๐๐	๕๐๐,๐๐๐	๕๐๐,๐๐๐	๕๐๐,๐๐๐	๕๐๐,๐๐๐	ร้อยละของ ประชาชนที่ใช้ ประโยชน์	การ ดำเนินการ ของ อบต. เป็นไปด้วย ความ เรียบร้อย	กองช่าง
๑๗๓	โครงการก่อสร้างถนน คสล. สายนาพ้ออรัญ	เพื่อให้ประชาชน เกิดความ ปลอดภัยในการ สัญจร	กว้าง ๔.๐๐ เมตร ยาว ๒๑๐ เมตร หนา ๐.๑๕ เมตร	๕๐๐,๐๐๐	๕๐๐,๐๐๐	๕๐๐,๐๐๐	๕๐๐,๐๐๐	๕๐๐,๐๐๐	ร้อยละของ ประชาชนที่ใช้ ประโยชน์	การ ดำเนินการ ของ อบต. เป็นไปด้วย ความ เรียบร้อย	กองช่าง
๑๗๔	โครงการซ่อมแซม ถนนลูกรัง สายหน้า อบต.-นาแม่เหลา ซา เหลา	เพื่อให้ประชาชน เกิดความ ปลอดภัยในการ สัญจร		๒๐๐,๐๐๐	๒๐๐,๐๐๐	๒๐๐,๐๐๐	๒๐๐,๐๐๐	๒๐๐,๐๐๐	ร้อยละของ ประชาชนที่ใช้ ประโยชน์	การ ดำเนินการ ของ อบต. เป็นไปด้วย	กองช่าง

										ความ เรียบร้อย	
๑๗๕	โครงการขุดลอกสระ กุดจิก	เพื่อให้มีแหล่งกัก เก็บน้ำไว้ทำ การเกษตร	สาระกุดจิก	๕๐,๐๐๐	๕๐,๐๐๐	๕๐,๐๐๐	๕๐,๐๐๐	๕๐,๐๐๐	ร้อยละของ ประชาชนที่ใช้ ประโยชน์	การ ดำเนินการ ของ อบต. เป็นไปด้วย ความ เรียบร้อย	กองช่าง
๑๗๖	โครงการถมที่ข้าง ศาลาประชาคม หมู่ที่ ๗	เพื่อใช้พื้นที่ สาธารณะให้เกิด ประโยชน์	บ้านหันนางาม	๒๐๐,๐๐๐	๒๐๐,๐๐๐	๒๐๐,๐๐๐	๒๐๐,๐๐๐	๒๐๐,๐๐๐	ร้อยละของ ประชาชนที่ใช้ ประโยชน์	การ ดำเนินการ ของ อบต. เป็นไปด้วย ความ เรียบร้อย	กองช่าง
๑๗๗	โครงการขยายเขต ไฟฟ้าในหมู่บ้านสาย โรงสีข้าว	เพื่อให้ประชาชนมี น้ำไว้ทำ การเกษตรอย่าง เพียงพอ	บ้านหันนางาม	๑๐๐,๐๐๐	๑๐๐,๐๐๐	๑๐๐,๐๐๐	๑๐๐,๐๐๐	๑๐๐,๐๐๐	ร้อยละของ ประชาชนที่ใช้ ประโยชน์	การ ดำเนินการ ของ อบต. เป็นไปด้วย ความ เรียบร้อย	กองช่าง
๑๗๘	โครงการก่อสร้าง ระบบสูบน้ำด้วย พลังงานแสงอาทิตย์ บ้านหันนางาม	เพื่อให้ประชาชนมี น้ำไว้ทำ การเกษตรอย่าง เพียงพอ	บ้านหันนางาม	๕๐๐,๐๐๐	๕๐๐,๐๐๐	๕๐๐,๐๐๐	๕๐๐,๐๐๐	๕๐๐,๐๐๐	ร้อยละของ ประชาชนที่ใช้ ประโยชน์	การ ดำเนินการ ของ อบต. เป็นไปด้วย	กองช่าง

										ความ เรียบร้อย	
๑๗๙	โครงการปรับปรุงถนน คสล. โดยขยายไหล่ ทาง ภายในหมู่บ้าน	เพื่อให้ประชาชน เกิดความ ปลอดภัยในการ สัญจร	บ้านหันนางาม	๔๙๕,๐๐๐	๔๙๕,๐๐๐	๔๙๕,๐๐๐	๔๙๕,๐๐๐	๔๙๕,๐๐๐	ร้อยละของ ประชาชนที่ใช้ ประโยชน์	การ ดำเนินการ ของ อบต. เป็นไปด้วย ความ เรียบร้อย	กองช่าง
๑๘๐	โครงการต่อเติมฝาย น้ำล้น ลำน้ำมอ ตอนบน นาผู้ช่วยสม สำ วงษ์จุม	เพื่อเป็นสถานที่กัก เก็บน้ำ	บ้านหันนางาม	๕๐๐,๐๐๐	๕๐๐,๐๐๐	๕๐๐,๐๐๐	๕๐๐,๐๐๐	๕๐๐,๐๐๐	ร้อยละของ ประชาชนที่ใช้ ประโยชน์	การ ดำเนินการ ของ อบต. เป็นไปด้วย ความ เรียบร้อย	กองช่าง
๑๘๑	โครงการก่อสร้างถนน คสล. สายข้างบ้าน ผู้ใหญ่บ้าน	เพื่อให้ประชาชน เกิดความ ปลอดภัยในการ สัญจร	กว้าง ๔.๐๐ เมตร ยาว ๑๐๐ เมตร หนา ๐.๑๕ เมตร	๓๐๐,๐๐๐	๓๐๐,๐๐๐	๓๐๐,๐๐๐	๓๐๐,๐๐๐	๓๐๐,๐๐๐	ร้อยละของ ประชาชนที่ใช้ ประโยชน์	การ ดำเนินการ ของ อบต. เป็นไปด้วย ความ เรียบร้อย	กองช่าง
๑๘๒	โครงการก่อสร้างถนน คสล. สายบ้านตาบ ปลอม	เพื่อให้ประชาชน เกิดความ ปลอดภัยในการ สัญจร		๔๙๕,๐๐๐	๔๙๕,๐๐๐	๔๙๕,๐๐๐	๔๙๕,๐๐๐	๔๙๕,๐๐๐	ร้อยละของ ประชาชนที่ใช้ ประโยชน์	การ ดำเนินการ ของ อบต. เป็นไปด้วย	กองช่าง

										ความ เรียบร้อย		
๑๘๓	โครงการก่อสร้างถนน คสล. สายข้างโรงเรียน กุศจักรวิทยา	เพื่อให้ประชาชน เกิดความ ปลอดภัยในการ สัญจร	กว้าง ๔.๐๐ เมตร ยาว ๔๘๐ เมตร หนา ๐.๑๕ เมตร	๑,๒๐๐,๐๐๐	๑,๒๐๐,๐๐๐	๑,๒๐๐,๐๐๐	๑,๒๐๐,๐๐๐	๑,๒๐๐,๐๐๐	๑,๒๐๐,๐๐๐	ร้อยละของ ประชาชนที่ใช้ ประโยชน์	การ ดำเนินการ ของ อบต. เป็นไปด้วย ความ เรียบร้อย	กองช่าง
๑๘๔	โครงการก่อสร้าง ถนนคสล. สายบ้าน พ้ออุดม-พ้อสุวรรณ	เพื่อให้ประชาชน เกิดความ ปลอดภัยในการ สัญจร	กว้าง ๔.๐๐ เมตร ยาว ๒๑๐ เมตร หนา ๐.๑๕ เมตร	๕๐๐,๐๐๐	๕๐๐,๐๐๐	๕๐๐,๐๐๐	๕๐๐,๐๐๐	๕๐๐,๐๐๐	๕๐๐,๐๐๐	ร้อยละของ ประชาชนที่ใช้ ประโยชน์	การ ดำเนินการ ของ อบต. เป็นไปด้วย ความ เรียบร้อย	กองช่าง
๑๘๕	โครงการขยายไฟฟ้า แรงต่ำ สายบ้านพ้อ อุดม-พ้อสุวรรณ	เพื่อให้ประชาชนมี ไฟฟ้าใช้อย่าง ทั่วถึง	บ้านหันนางาม	๑๐๐,๐๐๐	๑๐๐,๐๐๐	๑๐๐,๐๐๐	๑๐๐,๐๐๐	๑๐๐,๐๐๐	๑๐๐,๐๐๐	ร้อยละของ ประชาชนที่ใช้ ประโยชน์	การ ดำเนินการ ของ อบต. เป็นไปด้วย ความ เรียบร้อย	กองช่าง
๑๘๖	โครงการส่งเสริมกลุ่ม อาชีพ กลุ่มจักสาน บ้านเหล่าใหญ่	เพื่อส่งเสริมกลุ่ม อาชีพ	บ้านเหล่าใหญ่	๕๐,๐๐๐	๕๐,๐๐๐	๕๐,๐๐๐	๕๐,๐๐๐	๕๐,๐๐๐	๕๐,๐๐๐	ร้อยละของ ประชาชนที่ใช้ ประโยชน์	การ ดำเนินการ ของ อบต. เป็นไปด้วย	กองช่าง

										ความ เรียบร้อย	
๑๘๗	โครงการส่งเสริมกลุ่มสตรี บ้านเหล่าใหญ่	เพื่อส่งเสริมกลุ่มสตรีบ้านเหล่าใหญ่	บ้านเหล่าใหญ่	๕๐,๐๐๐	๕๐,๐๐๐	๕๐,๐๐๐	๕๐,๐๐๐	๕๐,๐๐๐	ร้อยละของประชาชนที่ใช้ประโยชน์	การดำเนินการของ อบต. เป็นไปด้วยความเรียบร้อย	กองช่าง
๑๘๘	โครงการก่อสร้างระบบสูบน้ำด้วยพลังงานแสงอาทิตย์ บ้านเหล่าใหญ่	เพื่อให้ประชาชนมีน้ำไว้ทำการเกษตรอย่างเพียงพอ	บ้านเหล่าใหญ่	๕๐๐,๐๐๐	๕๐๐,๐๐๐	๕๐๐,๐๐๐	๕๐๐,๐๐๐	๕๐๐,๐๐๐	ร้อยละของประชาชนที่ใช้ประโยชน์	การดำเนินการของ อบต. เป็นไปด้วยความเรียบร้อย	กองช่าง
๑๘๙	โครงการปรับปรุงถนนลูกรังภายในหมู่บ้านสวนสวรรค์	เพื่อให้ประชาชนเกิดความ	กว้าง ๔.๐๐ เมตร ยาว ๑๗๕ เมตร ปริมาณดินถม ๑,๐๐๔ ลบ.ม.	๑๔๐,๐๐๐	๑๔๐,๐๐๐	๑๔๐,๐๐๐	๑๔๐,๐๐๐	๑๔๐,๐๐๐	ร้อยละของประชาชนที่ใช้ประโยชน์	การดำเนินการของ อบต. เป็นไปด้วย	กองช่าง

		ปลอดภัยในการ สัญจร	ปริมาณดินลูกรัง ๑๗๕ ลบ.ม. พร้อมเกรดเกลี่ย เรียบ พร้อมติดตั้ง ป้าย ประชาสัมพันธ์ โครงการ จำนวน ๑ ป้าย							ความ เรียบร้อย	
๑๙๐	โครงการถมดินปรับ พื้นที่ภายในห้วยวัง ใหญ่ บ้านสวนสวรรค์	เพื่อปรับพื้นที่ใน การจัดตั้งโรงสีข้าว ชุมชน	กว้าง ๑๔.๐๐ เมตร ยาว ๓๘ เมตร ปริมาณถม ดิน ๒,๓๘๑ ลบ.ม. พร้อมเกรดเกลี่ย เรียบ พร้อมติดตั้ง ป้าย ประชาสัมพันธ์ โครงการ จำนวน ๑ ป้าย	๒๖๐,๐๐๐	๒๖๐,๐๐๐	๒๖๐,๐๐๐	๒๖๐,๐๐๐	๒๖๐,๐๐๐	ร้อยละของ ประชาชนที่ใช้ ประโยชน์	การ ดำเนินการ ของ อบต. เป็นไปด้วย ความ เรียบร้อย	กองช่าง
๑๙๑	โครงการปรับปรุง ซ่อมแซมผิวจราจร	เพื่อให้ประชาชน เกิดความ ปลอดภัยในการ สัญจร	เสริมผิวทาง แอสฟัลต์คอนกรีต (โอเวอร์เลย์) กว้าง	๙,๓๕๐,๐๐๐	๙,๓๕๐,๐๐๐	๙,๓๕๐,๐๐๐	๙,๓๕๐,๐๐๐	๙,๓๕๐,๐๐๐	ร้อยละของ ประชาชนที่ใช้ ประโยชน์	การ ดำเนินการ ของ อบต. เป็นไปด้วย	กองช่าง

	ถนน คสล. สายสวน สวรรคร์-บ้านโคก สวรรคร์		๕ เมตรยาว ๒,๑๐๐ เมตร							ความ เรียบร้อย	
๑๙๒	โครงการปรับปรุง ซ่อมแซมผิวจราจร ถนน คสล. สายบ้าน โนนข่า-บ้านห้วย กวางทอง	เพื่อให้ประชาชน เกิดความ ปลอดภัยในการ สัญจร	เสริมผิวทาง แอสฟัลต์คอนกรีต (โอเวอร์เลย์) กว้าง ๕ เมตรยาว ๓,๖๐๐ เมตร	๙,๘๐๐,๐๐๐	๙,๘๐๐,๐๐๐	๙,๘๐๐,๐๐๐	๙,๘๐๐,๐๐๐	๙,๘๐๐,๐๐๐	ร้อยละของ ประชาชนที่ใช้ ประโยชน์	การ ดำเนินการ ของ อบต. เป็นไปด้วย ความ เรียบร้อย	กองช่าง
๑๙๓	โครงการก่อสร้างถนน สายข้างบ้านนางสุ มลทา ชาญชัย พร้อมวาท่อระบายน้ำ หมู่ที่ ๑	เพื่อให้ประชาชน เกิดความ ปลอดภัยในการ สัญจร	กว้าง ๖ เมตร ยาว ๔๐๐ เมตร หนา ๐.๐๕ เมตร	๖๘๔,๐๐๐	๖๘๔,๐๐๐	๖๘๔,๐๐๐	๖๘๔,๐๐๐	๖๘๔,๐๐๐	ร้อยละของ ประชาชนที่ใช้ ประโยชน์	การ ดำเนินการ ของ อบต. เป็นไปด้วย ความ เรียบร้อย	กองช่าง
๑๙๔	โครงการขยายไหล่ทาง บ้าน นางดวงจันทร์ อินทร์ชัย หมู่ที่ ๑	เพื่อให้ประชาชน เกิดความ ปลอดภัยในการ สัญจร	กว้าง ๑ เมตร ทั้ง สองข้าง ยาว ๒๐๐ เมตร	๒๒๐,๐๐๐	๒๒๐,๐๐๐	๒๒๐,๐๐๐	๒๒๐,๐๐๐	๒๒๐,๐๐๐	ร้อยละของ ประชาชนที่ใช้ ประโยชน์	การ ดำเนินการ ของ อบต. เป็นไปด้วย ความ เรียบร้อย	กองช่าง
๑๙๕	โครงการขยายเขต ไฟฟ้า จากบ้านนายบัว รมย์ - ทางไปนายาย	เพื่อให้ประชาชนมี ไฟฟ้าใช้อย่าง ทั่วถึง	ระยะทาง ๕๐๐ เมตร	๓๑๒,๕๐๐	๓๑๒,๕๐๐	๓๑๒,๕๐๐	๓๑๒,๕๐๐	๓๑๒,๕๐๐	ร้อยละของ ประชาชนที่ใช้ ประโยชน์	การ ดำเนินการ ของ อบต.	กองช่าง

	จันทร์ อุดมศักดิ์ หมู่ที่ ๑									เป็นไปด้วยความเรียบร้อย	
๑๙๖	โครงการก่อสร้างถนนคสล.บ้านโปร่งแจ้ง-ศรีประเสริฐ เส้นหลังโรงน้ำแข็งกิจวาริ หมู่ที่ ๒	เพื่อให้ประชาชนเกิดความปลอดภัยในการสัญจร	กว้าง ๔.๐๐ เมตร ยาว ๒๐๐ เมตร หนา ๐.๑๕ เมตร	๔๕๐,๐๐๐	๔๕๐,๐๐๐	๔๕๐,๐๐๐	๔๕๐,๐๐๐	๔๕๐,๐๐๐	ร้อยละของประชาชนที่ใช้ประโยชน์	การดำเนินการของ อบต. เป็นไปด้วยความเรียบร้อย	กองช่าง
๑๙๗	โครงการก่อสร้างถนนคสล.บ้านโปร่งแจ้ง-โนนข่า เส้นน้ำฝนรี สอรัท หมู่ที่ ๒	เพื่อให้ประชาชนเกิดความปลอดภัยในการสัญจร	กว้าง ๔.๐๐ เมตร ยาว ๑,๐๐๐ เมตร	๒,๒๐๐,๐๐๐	๒,๒๐๐,๐๐๐	๒,๒๐๐,๐๐๐	๒,๒๐๐,๐๐๐	๒,๒๐๐,๐๐๐	ร้อยละของประชาชนที่ใช้ประโยชน์	การดำเนินการของ อบต. เป็นไปด้วยความเรียบร้อย	กองช่าง
๑๙๘	โครงการปรับปรุงซ่อมแซมต่อเติมศาลาพักผ่อน หมู่ที่ ๒	เพื่อให้ประชาชนใช้ประโยชน์จากศาลาพักผ่อน	กว้าง ๔.๐๐ เมตร ยาว ๖.๐๐ เมตร สูง ๒.๐๐ เมตร	๒๐๐,๐๐๐	๒๐๐,๐๐๐	๒๐๐,๐๐๐	๒๐๐,๐๐๐	๒๐๐,๐๐๐	ร้อยละของประชาชนที่ใช้ประโยชน์	การดำเนินการของ อบต. เป็นไปด้วยความเรียบร้อย	กองช่าง
๑๙๙	ก่อสร้างถนนลูกรังเส้นทางด้านทอศ ตะวันออกศาลา	เพื่อให้ประชาชนเกิดความ	กว้าง ๖.๐๐ เมตร ยาว ๕๐๐ เมตร	๒๐๐,๐๐๐	๒๐๐,๐๐๐	๒๐๐,๐๐๐	๒๐๐,๐๐๐	๒๐๐,๐๐๐	ร้อยละของประชาชนที่ใช้ประโยชน์	การดำเนินการของ อบต.	กองช่าง

	กลางบ้านโปร่งแจ้ง หมู่ที่ ๒	ปลอดภัยในการสัญจร								เป็นไปด้วยความเรียบร้อย	
๒๐๐	ติดตั้งไฟฟ้าแสงสว่างภายในหมู่บ้าน โดยใช้โซลาร์เซลล์ หมู่ที่ ๒	เพื่อให้ประชาชนมีไฟฟ้าใช้อย่างทั่วถึง	ระยะทาง ๑,๐๐๐ เมตร	๓๕๐,๐๐๐	๓๕๐,๐๐๐	๓๕๐,๐๐๐	๓๕๐,๐๐๐	๓๕๐,๐๐๐	ร้อยละของประชาชนที่ใช้ประโยชน์	การดำเนินการของ อบต. เป็นไปด้วยความเรียบร้อย	กองช่าง
๒๐๑	โครงการขยายไหล่ทางถนน คสล. รอบหมู่บ้าน และคุ่มนาใหม่ หมู่ที่ ๓	เพื่อให้ประชาชนเกิดความปลอดภัยในการสัญจร	กว้างข้างละ ๑.๐๐ เมตร ยาว ๒๐๐ เมตร หนา ๐.๑๕ เมตร	๒๒๐,๐๐๐	๒๒๐,๐๐๐	๒๒๐,๐๐๐	๒๒๐,๐๐๐	๒๒๐,๐๐๐	ร้อยละของประชาชนที่ใช้ประโยชน์	การดำเนินการของ อบต. เป็นไปด้วยความเรียบร้อย	กองช่าง
๒๐๒	โครงการซ่อมแซมถนนลูกรังคุ่มนาใหม่ หมู่ที่ ๓	เพื่อให้ประชาชนเกิดความปลอดภัยในการสัญจร	กว้าง ๖.๐๐ เมตร ยาว ๕๐๐ เมตร	๓๐๐,๐๐๐	๓๐๐,๐๐๐	๓๐๐,๐๐๐	๓๐๐,๐๐๐	๓๐๐,๐๐๐	ร้อยละของประชาชนที่ใช้ประโยชน์	การดำเนินการของ อบต. เป็นไปด้วยความเรียบร้อย	กองช่าง
๒๐๓	โครงการขยายเขตไฟฟ้าคุ่มนาใหม่ หมู่ที่ ๓	เพื่อให้ประชาชนมีไฟฟ้าใช้อย่างทั่วถึง	ระยะทาง ๕๐๐ เมตร	๓๐๐,๐๐๐	๓๐๐,๐๐๐	๓๐๐,๐๐๐	๓๐๐,๐๐๐	๓๐๐,๐๐๐	ร้อยละของประชาชนที่ใช้ประโยชน์	การดำเนินการของ อบต.	กองช่าง

										เป็นไปด้วย ความ เรียบร้อย	
๒๐๔	โครงการก่อสร้างถนน คสล.ทางไปบ้านโนน เช่า	เพื่อให้ประชาชน เกิดความ ปลอดภัยในการ สัญจร	กว้าง ๔.๐๐ เมตร ยาว ๒๐๐ เมตร หนา ๐.๑๕ เมตร	๔๔๐,๐๐๐	๔๔๐,๐๐๐	๔๔๐,๐๐๐	๔๔๐,๐๐๐	๔๔๐,๐๐๐	ร้อยละของ ประชาชนที่ใช้ ประโยชน์	การ ดำเนินการ ของ อบต. เป็นไปด้วย ความ เรียบร้อย	กองช่าง
๒๐๕	โครงการก่อสร้างถนน คสล.เส้นทางวัดบ้าน สวนสวรรค์ หมู่ที่ ๔	เพื่อให้ประชาชน เกิดความ ปลอดภัยในการ สัญจร	กว้าง ๔.๐๐ เมตร ยาว ๒๐๐ เมตร หนา ๐.๑๕ เมตร	๔๔๐,๐๐๐	๔๔๐,๐๐๐	๔๔๐,๐๐๐	๔๔๐,๐๐๐	๔๔๐,๐๐๐	ร้อยละของ ประชาชนที่ใช้ ประโยชน์	การ ดำเนินการ ของ อบต. เป็นไปด้วย ความ เรียบร้อย	กองช่าง
๒๐๖	โครงการวางท่อ ระบายน้ำ รางยู ซอย ๓ แยกบ้าน ผู้ใหญ่บ้าน-บ้านพ่อ วุฒิ หมู่ที่ ๔	เพื่อป้องกันน้ำ ท่วมขัง	กว้าง ๐.๔๐ เมตร ลึก ๐.๕๐ เมตร ยาว ๒๐๐ เมตร	๕๐๐,๐๐๐	๕๐๐,๐๐๐	๕๐๐,๐๐๐	๕๐๐,๐๐๐	๕๐๐,๐๐๐	ร้อยละของ ประชาชนที่ใช้ ประโยชน์	การ ดำเนินการ ของ อบต. เป็นไปด้วย ความ เรียบร้อย	กองช่าง
๒๐๗	โครงการต่อเติมห้วย วังใหญ่ หมู่ที่ ๔	เพื่อเพิ่มพื้นที่ใน การใช้ประโยชน์	กว้าง ๔.๐๐ เมตร ยาว ๖ เมตร	๓๐๐,๐๐๐	๓๐๐,๐๐๐	๓๐๐,๐๐๐	๓๐๐,๐๐๐	๓๐๐,๐๐๐	ร้อยละของ ประชาชนที่ใช้ ประโยชน์	การ ดำเนินการ ของ อบต.	กองช่าง

										เป็นไปด้วย ความ เรียบร้อย	
๒๐๘	โครงการขยายเขต ไฟฟ้า จากบ้านสวน สวรรค์ไปห้วยวังใหญ่ หมู่ที่ ๔	เพื่อให้ประชาชนมี ไฟฟ้าใช้อย่าง ทั่วถึง	ระยะทาง ๕๐๐ เมตร	๓๑๒,๕๐๐	๓๑๒,๕๐๐	๓๑๒,๕๐๐	๓๑๒,๕๐๐	๓๑๒,๕๐๐	ร้อยละของ ประชาชนที่ใช้ ประโยชน์	การ ดำเนินการ ของ อบต. เป็นไปด้วย ความ เรียบร้อย	กองช่าง
๒๐๙	โครงการก่อสร้างราง ระบายน้ำภายใน หมู่บ้าน หมู่ที่ ๕	เพื่อป้องกันน้ำ ท่วมขัง	กว้าง ๐.๕๐ เมตร ลึก ๐.๕๐ เมตร ยาว ๒๐๐ เมตร	๕๐๐,๐๐๐	๕๐๐,๐๐๐	๕๐๐,๐๐๐	๕๐๐,๐๐๐	๕๐๐,๐๐๐	ร้อยละของ ประชาชนที่ใช้ ประโยชน์	การ ดำเนินการ ของ อบต. เป็นไปด้วย ความ เรียบร้อย	กองช่าง
๒๑๐	โครงการก่อสร้างถนน คสล.ภายในหมู่บ้าน หมู่ที่ ๕	เพื่อให้ประชาชน เกิดความ ปลอดภัยในการ สัญจร	กว้าง ๔.๐๐ เมตร ยาว ๒๐๐ เมตร หนา ๐.๑๕ เมตร	๔๔๐,๐๐๐	๔๔๐,๐๐๐	๔๔๐,๐๐๐	๔๔๐,๐๐๐	๔๔๐,๐๐๐	ร้อยละของ ประชาชนที่ใช้ ประโยชน์	การ ดำเนินการ ของ อบต. เป็นไปด้วย ความ เรียบร้อย	กองช่าง
๒๑๑	โครงการติดตั้งไฟฟ้า แสงสว่างภายใน หมู่บ้าน หมู่ที่ ๕	เพื่อให้ประชาชนมี ไฟฟ้าใช้อย่าง ทั่วถึง	จำนวน ๒๐ จุด	๑๐๐,๐๐๐	๑๐๐,๐๐๐	๑๐๐,๐๐๐	๑๐๐,๐๐๐	๑๐๐,๐๐๐	ร้อยละของ ประชาชนที่ใช้ ประโยชน์	การ ดำเนินการ ของ อบต.	กองช่าง

										เป็นไปด้วย ความ เรียบร้อย	
๒๑๒	โครงการขยายเขต ไฟฟ้าเพื่อการเกษตร สายบ้านนาดี - โนนข่า	เพื่อให้ประชาชนมี ไฟฟ้าใช้อย่าง ทั่วถึง	ระยะทาง ๒,๐๗๐ เมตร	๒,๐๐๐,๐๐๐	๒,๐๐๐,๐๐๐	๒,๐๐๐,๐๐๐	๒,๐๐๐,๐๐๐	๒,๐๐๐,๐๐๐	ร้อยละของ ประชาชนที่ใช้ ประโยชน์	การ ดำเนินการ ของ อบต. เป็นไปด้วย ความ เรียบร้อย	กองช่าง
๒๑๓	โครงการซ่อมแซม ถนนลาดยาง AC ภายในหมู่บ้าน หมู่ที่ ๕	เพื่อให้ประชาชน เกิดความ ปลอดภัยในการ สัญจร	กว้าง ๔.๐๐ เมตร ยาว ๑,๐๐๐ เมตร	๒๗๐,๐๐๐	๒๗๐,๐๐๐	๒๗๐,๐๐๐	๒๗๐,๐๐๐	๒๗๐,๐๐๐	ร้อยละของ ประชาชนที่ใช้ ประโยชน์	การ ดำเนินการ ของ อบต. เป็นไปด้วย ความ เรียบร้อย	กองช่าง
๒๑๔	โครงการซ่อมแซม ถนน คสล. หน้าน้ำฝน รีสอร์ท หมู่ที่ ๖	เพื่อให้ประชาชน เกิดความ ปลอดภัยในการ สัญจร	กว้าง ๔.๐๐ เมตร ยาว ๒๐๐ เมตร หนา ๐.๑๕ เมตร	๔๔๐,๐๐๐	๔๔๐,๐๐๐	๔๔๐,๐๐๐	๔๔๐,๐๐๐	๔๔๐,๐๐๐	ร้อยละของ ประชาชนที่ใช้ ประโยชน์	การ ดำเนินการ ของ อบต. เป็นไปด้วย ความ เรียบร้อย	กองช่าง
๒๑๕	โครงการซ่อมแซม ถนน สามแยกทุ่งทิวา-	เพื่อให้ประชาชน เกิดความ	กว้าง ๔.๐๐ เมตร ยาว ๒๐๐ เมตร หนา ๐.๑๕ เมตร	๒๐๐,๐๐๐	๒๐๐,๐๐๐	๒๐๐,๐๐๐	๒๐๐,๐๐๐	๒๐๐,๐๐๐	ร้อยละของ ประชาชนที่ใช้ ประโยชน์	การ ดำเนินการ ของ อบต.	กองช่าง

	วัดสว่างวิทยาราม หมู่ที่ ๖	ปลอดภัยในการสัญจร								เป็นไปด้วยความเรียบร้อย	
๒๑๖	โครงการยกระดับถนนซอยต้นตาล หน้าบ้านผู้ช่วยเหรัญญ หมู่ที่ ๖	เพื่อให้ประชาชนเกิดความปลอดภัยในการสัญจร	กว้าง ๔.๐๐ เมตร ยาว ๒๐๐ เมตร	๔๐๐,๐๐๐	๔๐๐,๐๐๐	๔๐๐,๐๐๐	๔๐๐,๐๐๐	๔๐๐,๐๐๐	ร้อยละของประชาชนที่ใช้ประโยชน์	การดำเนินการของ อบต. เป็นไปด้วยความเรียบร้อย	กองช่าง
๒๑๗	ทำเกาะกลางถนนศาลากลางบ้าน-สามแยกรุ่งทิวา หมู่ที่ ๖	เพื่อให้ประชาชนเกิดความปลอดภัยในการสัญจร	ระยะทาง ๒๐๐ เมตร	๕๐๐,๐๐๐	๕๐๐,๐๐๐	๕๐๐,๐๐๐	๕๐๐,๐๐๐	๕๐๐,๐๐๐	ร้อยละของประชาชนที่ใช้ประโยชน์	การดำเนินการของ อบต. เป็นไปด้วยความเรียบร้อย	กองช่าง
๒๑๘	โครงการติดตั้งไฟกระพริบ หมู่ที่ ๖	เพื่อลดอุบัติเหตุ	จำนวน ๑๐ จุด	๕๐๐,๐๐๐	๕๐๐,๐๐๐	๕๐๐,๐๐๐	๕๐๐,๐๐๐	๕๐๐,๐๐๐		การดำเนินการของ อบต. เป็นไปด้วยความเรียบร้อย	กองช่าง
๒๑๙	โครงการซ่อมแซมถนนลูกรัง หลังไทยกันเองรีสอร์ท หมู่ที่ ๖	เพื่อให้ประชาชนเกิดความ	กว้าง ๖.๐๐ เมตร ยาว ๒๐๐ เมตร	๒๐๐,๐๐๐	๒๐๐,๐๐๐	๒๐๐,๐๐๐	๒๐๐,๐๐๐	๒๐๐,๐๐๐	ร้อยละของประชาชนที่ใช้ประโยชน์	การดำเนินการของ อบต.	กองช่าง

		ปลอดภัยในการ สัญจร								เป็นไปด้วย ความ เรียบร้อย	
๒๒๐	โครงการซ่อมแซม ถนน ป.เปี้ยกบริการ- นาแม่แก้ว หมู่ที่ ๖	เพื่อให้ประชาชน เกิดความ ปลอดภัยในการ สัญจร	กว้าง ๔.๐๐ เมตร ยาว ๑,๐๐๐ เมตร	๕๐๐,๐๐๐	๕๐๐,๐๐๐	๕๐๐,๐๐๐	๕๐๐,๐๐๐	๕๐๐,๐๐๐	ร้อยละของ ประชาชนที่ใช้ ประโยชน์	การ ดำเนินการ ของ อบต. เป็นไปด้วย ความ เรียบร้อย	กองช่าง
๒๒๑	โครงการถมคลอง ระบายน้ำเสียภายใน หมู่บ้านเพื่อใช้เป็น สาธารณะ หมู่ที่ ๖	เพื่อป้องกันน้ำ ท่วมขัง	ระยะทาง ๑๐๐ เมตร	๑๐๐,๐๐๐	๑๐๐,๐๐๐	๑๐๐,๐๐๐	๑๐๐,๐๐๐	๑๐๐,๐๐๐	ร้อยละของ ประชาชนที่ใช้ ประโยชน์	การ ดำเนินการ ของ อบต. เป็นไปด้วย ความ เรียบร้อย	กองช่าง
๒๒๒	โครงการซ่อมแซม ถนน คสล. หน้าบ้าน แม่ใส ฝอยทอง หมู่ที่ ๖	เพื่อให้ประชาชน เกิดความ ปลอดภัยในการ สัญจร	กว้าง ๔.๐๐ เมตร ยาว ๒๐๐ เมตร	๔๔๐,๐๐๐	๔๔๐,๐๐๐	๔๔๐,๐๐๐	๔๔๐,๐๐๐	๔๔๐,๐๐๐	ร้อยละของ ประชาชนที่ใช้ ประโยชน์	การ ดำเนินการ ของ อบต. เป็นไปด้วย ความ เรียบร้อย	กองช่าง
๒๒๓	โครงการขยายไหล่ทาง สายโรงสีข้าว หมู่ที่ ๗	เพื่อให้ประชาชน เกิดความ	กว้างข้างละ ๑.๐๐ เมตร ยาว ๒๐๐	๒๒๐,๐๐๐	๒๒๐,๐๐๐	๒๒๐,๐๐๐	๒๒๐,๐๐๐	๒๒๐,๐๐๐	ร้อยละของ ประชาชนที่ใช้ ประโยชน์	การ ดำเนินการ ของ อบต.	กองช่าง

		ปลอดภัยในการ สัญจร	เมตร หนา ๐.๑๕ เมตร							เป็นไปด้วย ความ เรียบร้อย	
๒๒๔	โครงการท่อเหลี่ยม สระกุดจิก หมู่ที่ ๗		กว้าง ๔.๐๐ เมตร ยาว ๖.๐๐ เมตร	๓๕๐,๐๐๐	๓๕๐,๐๐๐	๓๕๐,๐๐๐	๓๕๐,๐๐๐	๓๕๐,๐๐๐	ร้อยละของ ประชาชนที่ใช้ ประโยชน์	การ ดำเนินการ ของ อบต. เป็นไปด้วย ความ เรียบร้อย	กองช่าง
๒๒๕	โครงการติดตั้งไฟฟ้า แสงสว่างภายใน หมู่บ้าน หมู่ที่ ๗	เพื่อให้ประชาชน เกิดความ ปลอดภัยในการ สัญจร	จำนวน ๒๐จุด	๑๕๐,๐๐๐	๑๕๐,๐๐๐	๑๕๐,๐๐๐	๑๕๐,๐๐๐	๑๕๐,๐๐๐	ร้อยละของ ประชาชนที่ใช้ ประโยชน์	การ ดำเนินการ ของ อบต. เป็นไปด้วย ความ เรียบร้อย	กองช่าง
๒๒๖	โครงการก่อสร้างถนน คสล. สายนาพ่อ สมหวัง หมู่ที่ ๗	เพื่อให้ประชาชน เกิดความ ปลอดภัยในการ สัญจร	กว้าง ๔.๐๐ เมตร ยาว ๒๐๐ เมตร หนา ๐.๑๕ เมตร	๔๔๐,๐๐๐	๔๔๐,๐๐๐	๔๔๐,๐๐๐	๔๔๐,๐๐๐	๔๔๐,๐๐๐	ร้อยละของ ประชาชนที่ใช้ ประโยชน์	การ ดำเนินการ ของ อบต. เป็นไปด้วย ความ เรียบร้อย	กองช่าง
๒๒๗	โครงการก่อสร้างถนน คสล. สายร้านเพี้ย อ่อน หมู่ที่ ๗	เพื่อให้ประชาชน เกิดความ	กว้าง ๔.๐๐ เมตร ยาว ๒๐๐ เมตร หนา ๐.๑๕ เมตร	๔๔๐,๐๐๐	๔๔๐,๐๐๐	๔๔๐,๐๐๐	๔๔๐,๐๐๐	๔๔๐,๐๐๐	ร้อยละของ ประชาชนที่ใช้ ประโยชน์	การ ดำเนินการ ของ อบต.	กองช่าง

		ปลอดภัยในการ สัญจร								เป็นไปด้วย ความ เรียบร้อย	
๒๒๘	โครงการขยายเขต ไฟฟ้าแรงต่ำสระกุดจิก หมู่ที่ ๗	เพื่อให้ประชาชนมี ไฟฟ้าใช้อย่าง ทั่วถึง	ระยะทาง ๕๐๐ เมตร	๓๑๒,๕๐๐	๓๑๒,๕๐๐	๓๑๒,๕๐๐	๓๑๒,๕๐๐	๓๑๒,๕๐๐	ร้อยละของ ประชาชนที่ใช้ ประโยชน์	การ ดำเนินการ ของ อบต. เป็นไปด้วย ความ เรียบร้อย	กองช่าง
๒๒๙	โครงการขยายเขต ไฟฟ้าแรงต่ำสายนาพ่อ สมหวัง หมู่ที่ ๗	เพื่อให้ประชาชนมี ไฟฟ้าใช้อย่าง ทั่วถึง	ระยะทาง ๕๐๐ เมตร	๓๑๒,๕๐๐	๓๑๒,๕๐๐	๓๑๒,๕๐๐	๓๑๒,๕๐๐	๓๑๕,๕๐๐	ร้อยละของ ประชาชนที่ใช้ ประโยชน์	การ ดำเนินการ ของ อบต. เป็นไปด้วย ความ เรียบร้อย	กองช่าง
๒๓๐	โครงการขยายเขต ไฟฟ้านาพ่อประสาท หมู่ที่ ๗	เพื่อให้ประชาชนมี ไฟฟ้าใช้อย่าง ทั่วถึง	ระยะทาง ๕๐๐ เมตร	๓๑๒,๕๐๐	๓๑๒,๕๐๐	๓๑๒,๕๐๐	๓๑๒,๕๐๐	๓๑๒,๕๐๐	ร้อยละของ ประชาชนที่ใช้ ประโยชน์	การ ดำเนินการ ของ อบต. เป็นไปด้วย ความ เรียบร้อย	กองช่าง
๒๓๑	โครงการขยายเขต ไฟฟ้านาพ่อรัฐ หมู่ที่ ๗	เพื่อให้ประชาชนมี ไฟฟ้าใช้อย่าง ทั่วถึง	ระยะทาง ๕๐๐ เมตร	๓๑๒,๕๐๐	๓๑๒,๕๐๐	๓๑๒,๕๐๐	๓๑๒,๕๐๐	๓๑๒,๕๐๐	ร้อยละของ ประชาชนที่ใช้ ประโยชน์	การ ดำเนินการ ของ อบต.	กองช่าง

										เป็นไปด้วย ความ เรียบร้อย	
๒๓๒	โครงการก่อสร้างศาลา เอนกประสงค์ที่สระ กุดจิก หมู่ที่ ๗		ขนาดกว้าง ๖.๐๐ เมตร ยาว ๑๖.๐๐ เมตร	๕๐๐,๐๐๐	๕๐๐,๐๐๐	๕๐๐,๐๐๐	๕๐๐,๐๐๐	๕๐๐,๐๐๐	ร้อยละของ ประชาชนที่ใช้ ประโยชน์	การ ดำเนินการ ของ อบต. เป็นไปด้วย ความ เรียบร้อย	กองช่าง
๒๓๓	โครงการซ่อมแซม ลูกรัง นาพ่อประสาท หมู่ที่ ๗	เพื่อให้ประชาชน เกิดความ ปลอดภัยในการ สัญจร	ถนนกว้าง ๖.๐๐ เมตร ผิวจราจร กว้าง ๕.๐๐ เมตร ยาว ๕๐๐ เมตร	๒๐๐,๐๐๐	๒๐๐,๐๐๐	๒๐๐,๐๐๐	๒๐๐,๐๐๐	๒๐๐,๐๐๐	ร้อยละของ ประชาชนที่ใช้ ประโยชน์	การ ดำเนินการ ของ อบต. เป็นไปด้วย ความ เรียบร้อย	กองช่าง
๒๓๔	โครงการซ่อมแซม ลูกรัง นาพ่อหาญชัย หมู่ที่ ๗	เพื่อให้ประชาชน เกิดความ ปลอดภัยในการ สัญจร	ถนนกว้าง ๖.๐๐ เมตร ผิวจราจร กว้าง ๕.๐๐ เมตร ยาว ๕๐๐ เมตร	๒๐๐,๐๐๐	๒๐๐,๐๐๐	๒๐๐,๐๐๐	๒๐๐,๐๐๐	๒๐๐,๐๐๐	ร้อยละของ ประชาชนที่ใช้ ประโยชน์	การ ดำเนินการ ของ อบต. เป็นไปด้วย ความ เรียบร้อย	กองช่าง
๒๓๕	โครงการปรับปรุงถนน ลูกรัง นาพ่อสมหวัง หมู่ที่ ๗	เพื่อให้ประชาชน เกิดความ	ถนนกว้าง ๖.๐๐ เมตร ผิวจราจร	๒๐๐,๐๐๐	๒๐๐,๐๐๐	๒๐๐,๐๐๐	๒๐๐,๐๐๐	๒๐๐,๐๐๐	ร้อยละของ ประชาชนที่ใช้ ประโยชน์	การ ดำเนินการ ของ อบต.	กองช่าง

		ปลอดภัยในการสัญจร	กว้าง ๕.๐๐ เมตร ยาว ๕๐๐ เมตร							เป็นไปด้วยความเรียบร้อย	
๒๓๖	โครงการปรับปรุงลูกรังสายไฮโกลโน หมู่ที่ ๗	เพื่อให้ประชาชนเกิดความปลอดภัยในการสัญจร	ถนนกว้าง ๖.๐๐ เมตร ผิวจราจรกว้าง ๕.๐๐ เมตร ยาว ๕๐๐ เมตร	๒๐๐,๐๐๐	๒๐๐,๐๐๐	๒๐๐,๐๐๐	๒๐๐,๐๐๐	๒๐๐,๐๐๐	ร้อยละของประชาชนที่ใช้ประโยชน์	การดำเนินการของ อบต. เป็นไปด้วยความเรียบร้อย	กองช่าง
๒๓๗	โครงการปรับปรุงถนนลูกรังสายนาพ้อรัฐ หมู่ที่ ๗	เพื่อให้ประชาชนเกิดความปลอดภัยในการสัญจร	ถนนกว้าง ๖.๐๐ เมตร ผิวจราจรกว้าง ๕.๐๐ เมตร ยาว ๕๐๐ เมตร	๒๐๐,๐๐๐	๒๐๐,๐๐๐	๒๐๐,๐๐๐	๒๐๐,๐๐๐	๒๐๐,๐๐๐	ร้อยละของประชาชนที่ใช้ประโยชน์	การดำเนินการของ อบต. เป็นไปด้วยความเรียบร้อย	กองช่าง
๒๓๘	โครงการปรับปรุงถนนลูกรังสายสระกุดจิก หมู่ที่ ๗	เพื่อให้ประชาชนเกิดความปลอดภัยในการสัญจร	ถนนกว้าง ๔.๐๐ เมตร ยาว ๕๐๐ เมตร	๒๕๐,๐๐๐	๒๕๐,๐๐๐	๒๕๐,๐๐๐	๒๕๐,๐๐๐	๒๕๐,๐๐๐	ร้อยละของประชาชนที่ใช้ประโยชน์	การดำเนินการของ อบต. เป็นไปด้วยความเรียบร้อย	กองช่าง
๒๓๙	โครงการก่อสร้างถนนคสล. สายนาพ้อรัฐ หมู่ที่ ๗	เพื่อให้ประชาชนเกิดความ	ถนนกว้าง ๔.๐๐ เมตร ยาว ๒,๐๐๐ เมตร	๔,๐๐๐,๐๐๐	๔,๐๐๐,๐๐๐	๔,๐๐๐,๐๐๐	๔,๐๐๐,๐๐๐	๔,๐๐๐,๐๐๐	ร้อยละของประชาชนที่ใช้ประโยชน์	การดำเนินการของ อบต.	กองช่าง

		ปลอดภัยในการ สัญจร								เป็นไปด้วย ความ เรียบร้อย		
๒๔๐	โครงการก่อสร้างถนน คสล. สายโสกโน หมู่ที่ ๗	เพื่อให้ประชาชน เกิดความ ปลอดภัยในการ สัญจร	ถนนกว้าง ๔.๐๐ เมตร ยาว ๑,๐๐๐ เมตร	๒,๐๐๐,๐๐๐	๒,๐๐๐,๐๐๐	๒,๐๐๐,๐๐๐	๒,๐๐๐,๐๐๐	๒,๐๐๐,๐๐๐	๒,๐๐๐,๐๐๐	ร้อยละของ ประชาชนที่ใช้ ประโยชน์	การ ดำเนินการ ของ อบต. เป็นไปด้วย ความ เรียบร้อย	กองช่าง
๒๔๑	โครงการก่อสร้างถนน คสล. รอบที่สาธารณะ โปร่งแดง	เพื่อให้ประชาชน เกิดความ ปลอดภัยในการ สัญจร	ถนนกว้าง ๔.๐๐ เมตร ยาว ๖๐๐ เมตร	๘๐๐,๐๐๐	๘๐๐,๐๐๐	๘๐๐,๐๐๐	๘๐๐,๐๐๐	๘๐๐,๐๐๐	๘๐๐,๐๐๐	ร้อยละของ ประชาชนที่ใช้ ประโยชน์	การ ดำเนินการ ของ อบต. เป็นไปด้วย ความ เรียบร้อย	กองช่าง
๒๔๒	โครงการซ่อมแซม ถนนทางเข้าบ้านสาม แยกทิศตะวันตก หมู่ที่ ๗	เพื่อให้ประชาชน เกิดความ ปลอดภัยในการ สัญจร	ถนนกว้าง ๔.๐๐ เมตร ยาว ๖๐๐ เมตร	๕๐๐,๐๐๐	๕๐๐,๐๐๐	๕๐๐,๐๐๐	๕๐๐,๐๐๐	๕๐๐,๐๐๐	๕๐๐,๐๐๐	ร้อยละของ ประชาชนที่ใช้ ประโยชน์	การ ดำเนินการ ของ อบต. เป็นไปด้วย ความ เรียบร้อย	กองช่าง
๒๔๓	โครงการขยายไหล่ทาง ภายในหมู่บ้านเหล่า ใหญ่ หมู่ที่ ๘	เพื่อให้ประชาชน เกิดความ	ระยะทาง ๕๐๐ เมตร	๒๒๐,๐๐๐	๒๒๐,๐๐๐	๒๒๐,๐๐๐	๒๒๐,๐๐๐	๒๒๐,๐๐๐	๒๒๐,๐๐๐	ร้อยละของ ประชาชนที่ใช้ ประโยชน์	การ ดำเนินการ ของ อบต.	กองช่าง

		ปลอดภัยในการ สัญจร								เป็นไปด้วย ความ เรียบร้อย	
๒๔๔	โครงการขยายเขต ไฟฟ้าแรงต่ำ บ้าน เหล่าใหญ่-โสภขาม ป้อม หมู่ที่ ๘	เพื่อให้ประชาชนมี ไฟฟ้าใช้อย่าง ทั่วถึง	รายละเอียดตาม แบบ อบต.กำหนด	๓๑๒,๕๐๐	๓๑๒,๕๐๐	๓๑๒,๕๐๐	๓๑๒,๕๐๐	๓๑๒,๕๐๐	ร้อยละของ ประชาชนที่ใช้ ประโยชน์	การ ดำเนินการ ของ อบต. เป็นไปด้วย ความ เรียบร้อย	กองช่าง
๒๔๕	โครงการก่อสร้างถนน คสล. สายข้างโรงเรียน กุดจิกวิทยา หมู่ที่ ๘	เพื่อให้ประชาชน เกิดความ ปลอดภัยในการ สัญจร	ระยะทาง ๕๐๐ เมตร	๔๔๐,๐๐๐	๔๔๐,๐๐๐	๔๔๐,๐๐๐	๔๔๐,๐๐๐	๔๔๐,๐๐๐	ร้อยละของ ประชาชนที่ใช้ ประโยชน์	การ ดำเนินการ ของ อบต. เป็นไปด้วย ความ เรียบร้อย	กองช่าง
๒๔๖	โครงการก่อสร้างถนน คสล. สายป่าช้า-นา พ้ออาทิตย์ หมู่ที่ ๘	เพื่อให้ประชาชน เกิดความ ปลอดภัยในการ สัญจร	กว้าง ๔.๐๐ เมตร ยาว ๒๐๐ เมตร หนา ๐.๑๕ เมตร	๔๔๐,๐๐๐	๔๔๐,๐๐๐	๔๔๐,๐๐๐	๔๔๐,๐๐๐	๔๔๐,๐๐๐	ร้อยละของ ประชาชนที่ใช้ ประโยชน์	การ ดำเนินการ ของ อบต. เป็นไปด้วย ความ เรียบร้อย	กองช่าง
๒๔๗	โครงการก่อสร้างถนน คสล.สายป่าช้า-นาพ้อ สมหวัง หมู่ที่ ๘	เพื่อให้ประชาชน เกิดความ	กว้าง ๔.๐๐ เมตร ยาว ๒๐๐ เมตร หนา ๐.๑๕ เมตร	๔๔๐,๐๐๐	๔๔๐,๐๐๐	๔๔๐,๐๐๐	๔๔๐,๐๐๐	๔๔๐,๐๐๐	ร้อยละของ ประชาชนที่ใช้ ประโยชน์	การ ดำเนินการ ของ อบต.	กองช่าง

		ปลอดภัยในการ สัญจร								เป็นไปด้วย ความ เรียบร้อย	
๒๔๘	โครงการก่อสร้างถนน คสล.เส้นโรงสีข้าว ชุมชน หมู่ที่ ๘	เพื่อให้ประชาชน เกิดความ ปลอดภัยในการ สัญจร	กว้าง ๔.๐๐ เมตร ยาว ๒๐๐ เมตร หนา ๐.๑๕ เมตร	๔๔๐,๐๐๐	๔๔๐,๐๐๐	๔๔๐,๐๐๐	๔๔๐,๐๐๐	๔๔๐,๐๐๐	ร้อยละของ ประชาชนที่ใช้ ประโยชน์	การ ดำเนินการ ของ อบต. เป็นไปด้วย ความ เรียบร้อย	กองช่าง
๒๔๙	โครงการก่อสร้างถนน คสล. สายมิยาซาวา หมู่ที่ ๘	เพื่อให้ประชาชน เกิดความ ปลอดภัยในการ สัญจร	กว้าง ๔.๐๐ เมตร ยาว ๒๐๐ เมตร หนา ๐.๑๕ เมตร	๔๔๐,๐๐๐	๔๔๐,๐๐๐	๔๔๐,๐๐๐	๔๔๐,๐๐๐	๔๔๐,๐๐๐	ร้อยละของ ประชาชนที่ใช้ ประโยชน์	การ ดำเนินการ ของ อบต. เป็นไปด้วย ความ เรียบร้อย	กองช่าง
๒๕๐	โครงการก่อสร้างถนน AC ภายในหมู่บ้าน เหล่าใหญ่ หมู่ที่ ๘	เพื่อให้ประชาชน เกิดความ ปลอดภัยในการ สัญจร	กว้าง ๔.๐๐ เมตร ยาว ๒๐๐ เมตร หนา ๐.๑๕ เมตร	๔๔๐,๐๐๐	๔๔๐,๐๐๐	๔๔๐,๐๐๐	๔๔๐,๐๐๐	๔๔๐,๐๐๐	ร้อยละของ ประชาชนที่ใช้ ประโยชน์	การ ดำเนินการ ของ อบต. เป็นไปด้วย ความ เรียบร้อย	กองช่าง
๒๕๑	โครงการก่อสร้าง ถนน AC บ้านเหล่าใหญ่-นา ทม หมู่ที่ ๘	เพื่อให้ประชาชน เกิดความ	กว้าง ๔.๐๐ เมตร ยาว ๒๐๐ เมตร หนา ๐.๑๕ เมตร	๔๔๐,๐๐๐	๔๔๐,๐๐๐	๔๔๐,๐๐๐	๔๔๐,๐๐๐	๔๔๐,๐๐๐	ร้อยละของ ประชาชนที่ใช้ ประโยชน์	การ ดำเนินการ ของ อบต.	กองช่าง

		ปลอดภัยในการ สัญจร								เป็นไปด้วย ความ เรียบร้อย	
๒๕๒	โครงการติดตั้งไฟฟ้า แสงสว่าง จำนวน ๕ จุด หมู่ที่ ๘	เพื่อให้ประชาชนมี ไฟฟ้าใช้อย่าง ทั่วถึง	๕ จุด	๕๐,๐๐๐	๕๐,๐๐๐	๕๐,๐๐๐	๕๐,๐๐๐	๕๐,๐๐๐	ร้อยละของ ประชาชนที่ใช้ ประโยชน์	การ ดำเนินการ ของ อบต. เป็นไปด้วย ความ เรียบร้อย	กองช่าง
๒๕๓	โครงการก่อสร้างถนน คสล.เส้นทางสายข้าง บ้านผู้ใหญ่บ้านเหล่า ใหญ่ หมู่ที่ ๘	เพื่อให้ประชาชน เกิดความ ปลอดภัยในการ สัญจร	กว้าง ๔.๐๐ เมตร ยาว ๒๐๐ เมตร หนา ๐.๑๕ เมตร	๔๔๐,๐๐๐	๔๔๐,๐๐๐	๔๔๐,๐๐๐	๔๔๐,๐๐๐	๔๔๐,๐๐๐	ร้อยละของ ประชาชนที่ใช้ ประโยชน์	การ ดำเนินการ ของ อบต. เป็นไปด้วย ความ เรียบร้อย	กองช่าง
๒๕๔	โครงการก่อสร้างถนน คสล. เส้นทางบ้าน ดาบปอม หมู่ที่ ๘	เพื่อให้ประชาชน เกิดความ ปลอดภัยในการ สัญจร	กว้าง ๔.๐๐ เมตร ยาว ๒๐๐ เมตร	๔๔๐,๐๐๐	๔๔๐,๐๐๐	๔๔๐,๐๐๐	๔๔๐,๐๐๐	๔๔๐,๐๐๐	ร้อยละของ ประชาชนที่ใช้ ประโยชน์	การ ดำเนินการ ของ อบต. เป็นไปด้วย ความ เรียบร้อย	กองช่าง
๒๕๕	โครงการซ่อมแซม ถนนลูกรัง ภายใน	เพื่อให้ประชาชน เกิดความ	ถนนกว้าง ๖.๐๐ เมตร ยาว ๕๐๐ เมตร	๒๐๐,๐๐๐	๒๐๐,๐๐๐	๒๐๐,๐๐๐	๒๐๐,๐๐๐	๒๐๐,๐๐๐	ร้อยละของ ประชาชนที่ใช้ ประโยชน์	การ ดำเนินการ ของ อบต.	กองช่าง

	หมู่บ้านเหล่าใหญ่ หมู่ที่ ๘	ปลอดภัยในการสัญจร								เป็นไปด้วยความเรียบร้อย	
๒๕๖	โครงการซ่อมแซมไฟฟ้าแสงสว่างภายในหมู่บ้านเหล่าใหญ่ หมู่ที่ ๘	เพื่อให้ประชาชนเกิดความปลอดภัยในการสัญจร	๕ จุด	๕๐,๐๐๐	๕๐,๐๐๐	๕๐,๐๐๐	๕๐,๐๐๐	๕๐,๐๐๐	ร้อยละของประชาชนที่ใช้ประโยชน์	การดำเนินการของ อบต. เป็นไปด้วยความเรียบร้อย	กองช่าง
๒๕๗	โครงการขยายเขตไฟฟ้าแรงต่ำ สายข้างโรงเรียนกุดจิกวิทยา หมู่ที่ ๘	ประชาชนมีไฟฟ้าใช้อย่างทั่วถึง	ระยะทาง ๕๐๐ เมตร	๓๑๒,๕๐๐	๓๑๒,๕๐๐	๓๑๒,๕๐๐	๓๑๒,๕๐๐	๓๑๒,๕๐๐	ร้อยละของประชาชนที่ใช้ประโยชน์	การดำเนินการของ อบต. เป็นไปด้วยความเรียบร้อย	กองช่าง
๒๕๘	โครงการขยายเขตไฟฟ้าแรงต่ำ สายบ้านพ่อพรหมมา ป้องคำสิงห์-แม่เหล็ก บัวจารย์ หมู่ที่ ๘	ประชาชนมีไฟฟ้าใช้อย่างทั่วถึง	ระยะทาง ๕๐๐ เมตร	๓๑๒,๕๐๐	๓๑๒,๕๐๐	๓๑๒,๕๐๐	๓๑๒,๕๐๐	๓๑๒,๕๐๐	ร้อยละของประชาชนที่ใช้ประโยชน์	การดำเนินการของ อบต. เป็นไปด้วยความเรียบร้อย	กองช่าง
๒๕๙	โครงการก่อสร้างถนนคอนกรีตเสริมเหล็ก	เพื่อให้ประชาชนเกิดความ	ขนาดถนน กว้าง ๔.๐๐ เมตร ยาว ๑,๔๐๐ เมตร	๔,๐๐๐,๐๐๐	๔,๐๐๐,๐๐๐	๔,๐๐๐,๐๐๐	๔,๐๐๐,๐๐๐	๔,๐๐๐,๐๐๐	ร้อยละของประชาชนที่ใช้ประโยชน์	การดำเนินการของ อบต.	กองช่าง

	สายบ้านนาดี-บ้านโนนข่า	ปลอดภัยในการสัญจร								เป็นไปด้วยความเรียบร้อย	
๒๖๐	โครงการซ่อมแซมถนนสายบ้านนาดี-บ้านโนนข่า	เพื่อให้ประชาชนเกิดความปลอดภัยในการสัญจร	ขนาดถนน กว้าง ๔.๐๐ เมตร ยาว ๒,๐๗๐ เมตร	๕๐๐,๐๐๐	๕๐๐,๐๐๐	๕๐๐,๐๐๐	๕๐๐,๐๐๐	๕๐๐,๐๐๐	ร้อยละของประชาชนที่ใช้ประโยชน์	การดำเนินการของ อบต. เป็นไปด้วยความเรียบร้อย	กองช่าง
๒๖๑	โครงการก่อสร้างถนนคอนกรีตเสริมเหล็กสายบ้านห้วยขวางทอง-บ้านศรีประเสริฐ	เพื่อให้ประชาชนเกิดความปลอดภัยในการสัญจร	ขนาดถนน กว้าง ๔.๐๐ เมตร ยาว ๑,๔๐๐ เมตร	๔,๐๐๐,๐๐๐	๔,๐๐๐,๐๐๐	๔,๐๐๐,๐๐๐	๔,๐๐๐,๐๐๐	๔,๐๐๐,๐๐๐	ร้อยละของประชาชนที่ใช้ประโยชน์	การดำเนินการของ อบต. เป็นไปด้วยความเรียบร้อย	กองช่าง
๒๖๒	โครงการซ่อมแซมถนนสายบ้านห้วยขวางทอง-บ้านศรีประเสริฐ	เพื่อให้ประชาชนเกิดความปลอดภัยในการสัญจร	ขนาดถนน กว้าง ๔.๐๐ เมตร ยาว ๑,๗๐๐ เมตร	๕๐๐,๐๐๐	๕๐๐,๐๐๐	๕๐๐,๐๐๐	๕๐๐,๐๐๐	๕๐๐,๐๐๐	ร้อยละของประชาชนที่ใช้ประโยชน์	การดำเนินการของ อบต. เป็นไปด้วยความเรียบร้อย	กองช่าง
๒๖๓	โครงการก่อสร้างถนนคอนกรีตเสริมเหล็ก	เพื่อให้ประชาชนเกิดความ	ขนาดถนน กว้าง ๔.๐๐ เมตร ยาว ๒,๐๕๐ เมตร	๖,๐๐๐,๐๐๐	๖,๐๐๐,๐๐๐	๖,๐๐๐,๐๐๐	๖,๐๐๐,๐๐๐	๖,๐๐๐,๐๐๐	ร้อยละของประชาชนที่ใช้ประโยชน์	การดำเนินการของ อบต.	กองช่าง

	สายบ้านโปร่งแจ้ง- บ้านโนนซ่า	ปลอดภัยในการ สัญจร								เป็นไปด้วย ความ เรียบร้อย	
๒๖๔	โครงการซ่อมแซม ถนนสายบ้านโปร่ง แจ้ง-บ้านโนนซ่า	เพื่อให้ประชาชน เกิดความ ปลอดภัยในการ สัญจร	ขนาดถนนกว้าง ๔.๐๐ เมตร ยาว ๒,๘๐๐ เมตร	๕๐๐,๐๐๐	๕๐๐,๐๐๐	๕๐๐,๐๐๐	๕๐๐,๐๐๐	๕๐๐,๐๐	ร้อยละของ ประชาชนที่ใช้ ประโยชน์	การ ดำเนินการ ของ อบต. เป็นไปด้วย ความ เรียบร้อย	กองช่าง
๒๖๕	โครงการก่อสร้างถนน คอนกรีตเสริมเหล็ก สายบ้านโนนซ่า-บ้าน โคกสวรรค์	เพื่อให้ประชาชน เกิดความ ปลอดภัยในการ สัญจร	ขนาดถนนกว้าง ๔.๐๐ เมตร ยาว ๔๐๐ เมตร	๑,๐๐๐,๐๐๐	๑,๐๐๐,๐๐๐	๑,๐๐๐,๐๐๐	๑,๐๐๐,๐๐๐	๑,๐๐๐,๐๐๐	ร้อยละของ ประชาชนที่ใช้ ประโยชน์	การ ดำเนินการ ของ อบต. เป็นไปด้วย ความ เรียบร้อย	กองช่าง
๒๖๖	โครงการซ่อมแซม ถนน สายบ้านโนนซ่า- บ้านโคกสวรรค์	เพื่อให้ประชาชน เกิดความ ปลอดภัยในการ สัญจร	ขนาดถนนกว้าง ๔.๐๐ เมตร ยาว ๑,๒๐๐ เมตร	๑,๕๐๐,๐๐๐	๑,๕๐๐,๐๐๐	๑,๕๐๐,๐๐๐	๑,๕๐๐,๐๐๐	๑,๕๐๐,๐๐๐	ร้อยละของ ประชาชนที่ใช้ ประโยชน์	การ ดำเนินการ ของ อบต. เป็นไปด้วย ความ เรียบร้อย	กองช่าง
๒๖๗	โครงการก่อสร้างถนน คอนกรีตเสริมเหล็ก สายหน้าโรงเรียนกุด	เพื่อให้ประชาชน เกิดความ	ขนาดถนนกว้าง ๔.๐๐ เมตร ยาว ๒,๐๕๐ เมตร	๖,๐๐๐,๐๐๐	๖,๐๐๐,๐๐๐	๖,๐๐๐,๐๐๐	๖,๐๐๐,๐๐๐	๖,๐๐๐,๐๐๐	ร้อยละของ ประชาชนที่ใช้ ประโยชน์	การ ดำเนินการ ของ อบต.	กองช่าง

	จิก-ป่าช้าบ้านเหล่าใหญ่	ปลอดภัยในการสัญจร								เป็นไปด้วยความเรียบร้อย	
๒๖๘	โครงการซ่อมแซมถนน สายหน้าโรงเรียนกุศจักริก-ป่าช้าบ้านเหล่าใหญ่	เพื่อให้ประชาชนเกิดความปลอดภัยในการสัญจร	ขนาดถนนกว้าง ๔.๐๐ เมตร ยาว ๒,๖๕๐ เมตร	๕๐๐,๐๐๐	๕๐๐,๐๐๐	๕๐๐,๐๐๐	๕๐๐,๐๐๐	๕๐๐,๐๐๐	ร้อยละของประชาชนที่ใช้ประโยชน์	การดำเนินการของ อบต. เป็นไปด้วยความเรียบร้อย	กองช่าง
๒๖๙	โครงการก่อสร้างถนนคอนกรีตเสริมเหล็กสายป่าช้าบ้านเหล่าใหญ่	เพื่อให้ประชาชนเกิดความปลอดภัยในการสัญจร	ขนาดถนนกว้าง ๔.๐๐ เมตร ยาว ๖๐๐ เมตร	๑,๖๐๐,๐๐๐	๑,๖๐๐,๐๐๐	๑,๖๐๐,๐๐๐	๑,๖๐๐,๐๐๐	๑,๖๐๐,๐๐๐	ร้อยละของประชาชนที่ใช้ประโยชน์	การดำเนินการของ อบต. เป็นไปด้วยความเรียบร้อย	กองช่าง
๒๗๐	โครงการซ่อมแซมถนนสายป่าช้าบ้านเหล่าใหญ่	เพื่อให้ประชาชนเกิดความปลอดภัยในการสัญจร	ขนาดถนนกว้าง ๔.๐๐ เมตร ยาว ๑,๕๐๐ เมตร	๕๐๐,๐๐๐	๕๐๐,๐๐๐	๕๐๐,๐๐๐	๕๐๐,๐๐๐	๕๐๐,๐๐๐	ร้อยละของประชาชนที่ใช้ประโยชน์	การดำเนินการของ อบต. เป็นไปด้วยความเรียบร้อย	กองช่าง
๒๗๑	โครงการก่อสร้างถนนคอนกรีตเสริมเหล็ก	เพื่อให้ประชาชนเกิดความ	ขนาดถนนกว้าง ๔.๐๐ เมตร ยาว ๓๕๐ เมตร	๙๐๐,๐๐๐	๙๐๐,๐๐๐	๙๐๐,๐๐๐	๙๐๐,๐๐๐	๙๐๐,๐๐๐	ร้อยละของประชาชนที่ใช้ประโยชน์	การดำเนินการของ อบต.	กองช่าง

	สายศรีประเสริฐ-บ้านโปรงแจ้ง	ปลอดภัยในการสัญจร								เป็นไปด้วยความเรียบร้อย	
๒๗๒	โครงการซ่อมแซมถนนสายศรีประเสริฐ-บ้านโปรงแจ้ง	เพื่อให้ประชาชนเกิดความปลอดภัยในการสัญจร	ขนาดถนนกว้าง ๔.๐๐ เมตร ยาว ๑,๗๕๐ เมตร	๕๐๐,๐๐๐	๕๐๐,๐๐๐	๕๐๐,๐๐๐	๕๐๐,๐๐๐	๕๐๐,๐๐๐	ร้อยละของประชาชนที่ใช้ประโยชน์	การดำเนินการของ อบต. เป็นไปด้วยความเรียบร้อย	กองช่าง
๒๗๓	โครงการซ่อมแซมถนนคอนกรีตเสริมเหล็กสายบ้านนาดี-บ้านศรีเจริญ	เพื่อให้ประชาชนเกิดความปลอดภัยในการสัญจร	ขนาดถนนกว้าง ๔.๐๐ เมตร ยาว ๘๐๐ เมตร	๕๐๐,๐๐๐	๕๐๐,๐๐๐	๕๐๐,๐๐๐	๕๐๐,๐๐๐	๕๐๐,๐๐๐	ร้อยละของประชาชนที่ใช้ประโยชน์	การดำเนินการของ อบต. เป็นไปด้วยความเรียบร้อย	กองช่าง
๒๗๔	โครงการซ่อมแซมถนนสายกลางบ้านสวนสวรรค์-บึงพระธรรม	เพื่อให้ประชาชนเกิดความปลอดภัยในการสัญจร	ขนาดถนนกว้าง ๔.๐๐ เมตร ยาว ๔๐๐ เมตร	๕๐๐,๐๐๐	๕๐๐,๐๐๐	๕๐๐,๐๐๐	๕๐๐,๐๐๐	๕๐๐,๐๐๐	ร้อยละของประชาชนที่ใช้ประโยชน์	การดำเนินการของ อบต. เป็นไปด้วยความเรียบร้อย	กองช่าง
๒๗๕	โครงการซ่อมแซมถนนคอนกรีตเสริม	เพื่อให้ประชาชนเกิดความ	ขนาดถนนกว้าง ๔.๐๐ เมตร ยาว ๘๐๐ เมตร	๕๐๐,๐๐๐	๕๐๐,๐๐๐	๕๐๐,๐๐๐	๕๐๐,๐๐๐	๕๐๐,๐๐๐	ร้อยละของประชาชนที่ใช้ประโยชน์	การดำเนินการของ อบต.	กองช่าง

	เหล็กสายบ้านโนนข่า- รุ่งทิวา	ปลอดภัยในการ สัญจร								เป็นไปด้วย ความ เรียบร้อย	
๒๗๖	โครงการซ่อมแซม ถนนคอนกรีตเสริม เหล็กสายรอบบ้านหัน นางาม-บ้านศรี ประเสริฐ ทิศ ตะวันออก	เพื่อให้ประชาชน เกิดความ ปลอดภัยในการ สัญจร	ขนาดถนนกว้าง ๔.๐๐ เมตร ยาว ๘๔๐ เมตร	๕๐๐,๐๐๐	๕๐๐,๐๐๐	๕๐๐,๐๐๐	๕๐๐,๐๐๐	๕๐๐,๐๐๐	ร้อยละของ ประชาชนที่ใช้ ประโยชน์	การ ดำเนินการ ของ อบต. เป็นไปด้วย ความ เรียบร้อย	กองช่าง
๒๗๗	โครงการก่อสร้างถนน คอนกรีตเสริมเหล็ก สายเพี้ยอ่อน	เพื่อให้ประชาชน เกิดความ ปลอดภัยในการ สัญจร	ขนาดถนนกว้าง ๔.๐๐ เมตร ยาว ๗๕๐ เมตร	๒,๑๐๐,๐๐๐	๒,๑๐๐,๐๐๐	๒,๑๐๐,๐๐๐	๒,๑๐๐,๐๐๐	๒,๑๐๐,๐๐๐	ร้อยละของ ประชาชนที่ใช้ ประโยชน์	การ ดำเนินการ ของ อบต. เป็นไปด้วย ความ เรียบร้อย	กองช่าง
๒๗๘	โครงการซ่อมแซม ถนนสายเพี้ยอ่อน	เพื่อให้ประชาชน เกิดความ ปลอดภัยในการ สัญจร	ขนาดถนนกว้าง ๔.๐๐ เมตร ยาว ๘๒๐ เมตร	๕๐๐,๐๐๐	๕๐๐,๐๐๐	๕๐๐,๐๐๐	๕๐๐,๐๐๐	๕๐๐,๐๐๐	ร้อยละของ ประชาชนที่ใช้ ประโยชน์	การ ดำเนินการ ของ อบต. เป็นไปด้วย ความ เรียบร้อย	กองช่าง
๒๗๙	โครงการก่อสร้างถนน คอนกรีตเสริมเหล็ก สายสายคุ่มนาใหม่-	เพื่อให้ประชาชน เกิดความ	ขนาดถนนกว้าง ๔.๐๐ เมตร ยาว ๑,๒๐๐ เมตร	๓,๕๐๐,๐๐๐	๓,๕๐๐,๐๐๐	๓,๕๐๐,๐๐๐	๓,๕๐๐,๐๐๐	๓,๕๐๐,๐๐๐	ร้อยละของ ประชาชนที่ใช้ ประโยชน์	การ ดำเนินการ ของ อบต.	กองช่าง

	เชื่อมถนนสายบ้านโนนเข้าบ้านทุ่งโพธิ์	ปลอดภัยในการสัญจร								เป็นไปด้วยความเรียบร้อย	
๒๘๐	โครงการซ่อมแซมถนนสายสายคุ้มนาใหม่-เชื่อมถนนสายบ้านโนนเข้าบ้านทุ่งโพธิ์	เพื่อให้ประชาชนเกิดความปลอดภัยในการสัญจร	ขนาดถนนกว้าง ๔.๐๐ เมตร ยาว ๑,๒๐๐ เมตร	๕๐๐,๐๐๐	๕๐๐,๐๐๐	๕๐๐,๐๐๐	๕๐๐,๐๐๐	๕๐๐,๐๐๐	ร้อยละของประชาชนที่ใช้ประโยชน์	การดำเนินการของ อบต. เป็นไปด้วยความเรียบร้อย	กองช่าง
๒๘๑	โครงการก่อสร้างถนนคสล.สายมียาชาว่าสวนหลวงเหล่าใหญ่	เพื่อให้ประชาชนเกิดความปลอดภัยในการสัญจร	กว้าง ๔ เมตร ยาว ๑,๒๐๐ เมตร	๒,๔๐๐,๐๐๐	๒,๔๐๐,๐๐๐	๒,๔๐๐,๐๐๐	๒,๔๐๐,๐๐๐	๒,๔๐๐,๐๐๐	ร้อยละของประชาชนที่ใช้ประโยชน์	การดำเนินการของ อบต. เป็นไปด้วยความเรียบร้อย	กองช่าง
๒๘๒	โครงการก่อสร้างถนนคสล.ไสกขามป้อม นาพ่อสำ	เพื่อให้ประชาชนเกิดความปลอดภัยในการสัญจร	กว้าง ๔ เมตร ยาว ๕๐๐ เมตร	๙๐๐,๐๐๐	๙๐๐,๐๐๐	๙๐๐,๐๐๐	๙๐๐,๐๐๐	๙๐๐,๐๐๐	ร้อยละของประชาชนที่ใช้ประโยชน์	การดำเนินการของ อบต. เป็นไปด้วยความเรียบร้อย	กองช่าง
๒๘๓	โครงการก่อสร้างถนนคสล. หลัง ป.เปี้ยกบริการ -บ้านโปร่งแจ้ง	เพื่อให้ประชาชนเกิดความ	กว้าง ๔ เมตร ยาว ๘๐๐ เมตร	๑,๐๐๐,๐๐๐	๑,๐๐๐,๐๐๐	๑,๐๐๐,๐๐๐	๑,๐๐๐,๐๐๐	๑,๐๐๐,๐๐๐	ร้อยละของประชาชนที่ใช้ประโยชน์	การดำเนินการของ อบต.	กองช่าง

		ปลอดภัยในการ สัญจร								เป็นไปด้วย ความ เรียบร้อย	
๒๘๔	โครงการก่อสร้างถนน รอบโรงเรียนกุดจิก วิทยา	เพื่อให้ประชาชน เกิดความ ปลอดภัยในการ สัญจร	กว้าง ๔ เมตร ยาว ๔๐๐ เมตร	๕๐๐,๐๐๐	๕๐๐,๐๐๐	๕๐๐,๐๐๐	๕๐๐,๐๐๐	๕๐๐,๐๐๐	ร้อยละของ ประชาชนที่ใช้ ประโยชน์	การ ดำเนินการ ของ อบต. เป็นไปด้วย ความ เรียบร้อย	กองช่าง
๒๘๕	โครงการก่อสร้างถนน ไปนาดี	เพื่อให้ประชาชน เกิดความ ปลอดภัยในการ สัญจร	กว้าง ๔ เมตร ยาว ๔๐๐ เมตร	๕๐๐,๐๐๐	๕๐๐,๐๐๐	๕๐๐,๐๐๐	๕๐๐,๐๐๐	๕๐๐,๐๐๐	ร้อยละของ ประชาชนที่ใช้ ประโยชน์	การ ดำเนินการ ของ อบต. เป็นไปด้วย ความ เรียบร้อย	กองช่าง
๒๘๖	โครงการขยายเขต ไฟฟ้าแรงต่ำ โนนข้า- นาดี	ประชาชนมีไฟฟ้า ใช้อย่างทั่วถึง	แบบแปลนตามที่ อบต.กำหนด	๕๐๐,๐๐๐	๕๐๐,๐๐๐	๕๐๐,๐๐๐	๕๐๐,๐๐๐	๕๐๐,๐๐๐	ร้อยละของ ประชาชนที่ใช้ ประโยชน์	การ ดำเนินการ ของ อบต. เป็นไปด้วย ความ เรียบร้อย	กองช่าง
๒๘๗	โครงการขยายเขต ไฟฟ้าแรงต่ำหันนา งาม-ป่าช้าเหล่าใหญ่	ประชาชนมีไฟฟ้า ใช้อย่างทั่วถึง	แบบแปลนตามที่ อบต.กำหนด	๕๐๐,๐๐๐	๕๐๐,๐๐๐	๕๐๐,๐๐๐	๕๐๐,๐๐๐	๕๐๐,๐๐๐	ร้อยละของ ประชาชนที่ใช้ ประโยชน์	การ ดำเนินการ ของ อบต.	กองช่าง

										เป็นไปด้วย ความ เรียบร้อย	
๒๘๘	โครงการขยายเขต ไฟฟ้าแรงต่ำ เหล่า ใหญ่-โสภณบ่อ	ประชาชนมีไฟฟ้า ใช้อย่างทั่วถึง	แบบแปลนตามที่ อบต.กำหนด	๕๐๐,๐๐๐	๕๐๐,๐๐๐	๕๐๐,๐๐๐	๕๐๐,๐๐๐	๕๐๐,๐๐๐	ร้อยละของ ประชาชนที่ใช้ ประโยชน์	การ ดำเนินการ ของ อบต. เป็นไปด้วย ความ เรียบร้อย	กองช่าง
๒๘๙	โครงการขยายเขต ไฟฟ้าแรงต่ำโสภณ บ่อ นาพ่อสมจิตร ภู ดาคำ	ประชาชนมีไฟฟ้า ใช้อย่างทั่วถึง	แบบแปลนตามที่ อบต.กำหนด	๕๐๐,๐๐๐	๕๐๐,๐๐๐	๕๐๐,๐๐๐	๕๐๐,๐๐๐	๕๐๐,๐๐๐	ร้อยละของ ประชาชนที่ใช้ ประโยชน์	การ ดำเนินการ ของ อบต. เป็นไปด้วย ความ เรียบร้อย	กองช่าง
๒๙๐	โครงการติดตั้งระบบ พลังงานแสงอาทิตย์ ภายในหมู่บ้าน หมู่ที่ ๗	เพื่อลดการใช้ พลังงานไฟฟ้า	๑ ชุด พร้อม อุปกรณ์	๕๐๐,๐๐๐	๕๐๐,๐๐๐	๕๐๐,๐๐๐	๕๐๐,๐๐๐	๕๐๐,๐๐๐	ร้อยละของ ครัวเรือนที่ได้ ใช้ประโยชน์	ลดรายจ่าย พลังงานไฟฟ้า	กองช่าง
๒๙๑	โครงการก่อสร้าง พลังงานแสงอาทิตย์ใน ชุมชน หมู่ที่ ๘	เพื่อลดการใช้ พลังงานไฟฟ้า	๑ ชุด พร้อม อุปกรณ์	๕๐๐,๐๐๐	๕๐๐,๐๐๐	๕๐๐,๐๐๐	๕๐๐,๐๐๐	๕๐๐,๐๐๐	ร้อยละของ ครัวเรือนที่ได้ ใช้ประโยชน์	ลดรายจ่าย พลังงานไฟฟ้า	กองช่าง

๒๙๒	โครงการเจาะบ่อ บาดาลพลังงาน แสงอาทิตย์ หมู่ที่ ๘	เพื่อลดการใช้ พลังงานไฟฟ้า	๑ ชุด พร้อม อุปกรณ์	๕๐๐,๐๐๐	๕๐๐,๐๐๐	๕๐๐,๐๐๐	๕๐๐,๐๐๐	๕๐๐,๐๐๐	ร้อยละของ ครัวเรือนที่ได้ ใช้ประโยชน์	ลดรายจ่าย พลังงานไฟฟ้า	กองช่าง
๒๙๓	โครงการก่อสร้างโรง จอดรถยกสูง	เพื่ออำนวยความสะดวก สะดวกให้ ประชาชน	กว้าง ๑๒ เมตร ยาว ๒๐ เมตร	๘๐๐,๐๐๐	๘๐๐,๐๐๐	๘๐๐,๐๐๐	๘๐๐,๐๐๐	๘๐๐,๐๐๐		การ ดำเนินการ ของ อบต. เป็นไปด้วย ความ เรียบร้อย	กองช่าง
๒๙๔	โครงการก่อสร้างรั้ว อบต.ห้วยนางาม พร้อม ติดตั้งไฟฟ้าแสงสว่าง	เพื่อความ ปลอดภัยของ ทรัพย์สินราชการ	ยาว ๔๕๐ เมตร	๕๐๐,๐๐๐	๕๐๐,๐๐๐	๕๐๐,๐๐๐	๕๐๐,๐๐๐	๕๐๐,๐๐๐		การ ดำเนินการ ของ อบต. เป็นไปด้วย ความ เรียบร้อย	กองช่าง
๒๙๕	โครงการพลังงาน แสงอาทิตย์ สถานีสูบน้ำ ห้วยขวางทอง	เพื่อลดการใช้ พลังงานไฟฟ้า	๑ ชุด พร้อม อุปกรณ์	๕๐๐,๐๐๐	๕๐๐,๐๐๐	๕๐๐,๐๐๐	๕๐๐,๐๐๐	๕๐๐,๐๐๐	ร้อยละของ ครัวเรือนที่ได้ ใช้ประโยชน์	ลดรายจ่าย พลังงานไฟฟ้า	กองช่าง
๒๙๖	โครงการพลังงาน แสงอาทิตย์โสกหัวเสือ	เพื่อลดการใช้ พลังงานไฟฟ้า	๑ ชุด พร้อม อุปกรณ์	๕๐๐,๐๐๐	๕๐๐,๐๐๐	๕๐๐,๐๐๐	๕๐๐,๐๐๐	๕๐๐,๐๐๐	ร้อยละของ ครัวเรือนที่ได้ ใช้ประโยชน์	ลดรายจ่าย พลังงานไฟฟ้า	กองช่าง

ที่	โครงการ	วัตถุประสงค์	เป้าหมาย (ผลผลิต โครงการ)	๒๕๖๖ (บาท)	๒๕๖๗(บาท)	๒๕๖๘(บาท)	๒๕๖๙(บาท)	๒๕๗๐(บาท)	ตัวชี้วัด (KPI)	ผลที่คาดว่าจะ ได้รับ	หน่วยงาน รับผิดชอบ หลัก
๑	โครงการบริหารจัดการขยะอย่างบูรณาการ (ธนาคารขยะ)	เพื่อให้ประชาชนมีส่วนร่วมในการบริหารจัดการและลดปริมาณขยะให้น้อยลง	มีครัวเรือนที่เข้าร่วมโครงการเพิ่มขึ้น	๕๐,๐๐๐	๕๐,๐๐๐	๕๐,๐๐๐	๕๐,๐๐๐	๕๐,๐๐๐	ร้อยละของครัวเรือนที่ได้ใช้ประโยชน์	การดำเนินการของ อบต. เป็นไปด้วยสะดวกเรียบร้อย	สำนักปลัด

๑.๘ แผนงานการศาสนาวัฒนธรรมและนันทนาการ

ที่	โครงการ	วัตถุประสงค์	เป้าหมาย (ผลผลิต โครงการ)	งบประมาณ					ตัวชี้วัด (KPI)	ผลที่คาดว่าจะ ได้รับ	หน่วยงาน รับผิดชอบ หลัก
				๒๕๖๖ (บาท)	๒๕๖๗(บาท)	๒๕๖๘(บาท)	๒๕๖๙(บาท)	๒๕๗๐(บาท)			
๑	โครงการแข่งขันกีฬาเกลิยวสัมพันธ์ท้องถิ่นอำเภอศรีบุญเรือง	เพื่อสร้างความสามัคคี	เพื่อเป็นค่าใช้จ่ายในการดำเนินโครงการ	๓๐๐,๐๐๐	๓๐๐,๐๐๐	๓๐๐,๐๐๐	๓๐๐,๐๐๐	๓๐๐,๐๐๐	ร้อยละของงบประมาณที่ใช้ดำเนินการ	การดำเนินการของ อบต. เป็นไปด้วยสะดวกเรียบร้อย	กองการศึกษา
๒	โครงการแข่งขันกีฬาสมาพันธ์ด้านยาเสพติด	เพื่อสร้างความสามัคคี	เพื่อเป็นค่าใช้จ่ายในการดำเนินโครงการ	๑๕๐,๐๐๐	๑๕๐,๐๐๐	๑๕๐,๐๐๐	๑๕๐,๐๐๐	๑๕๐,๐๐๐	ร้อยละของงบประมาณที่ใ้ดำเนินการ	การดำเนินการของ อบต. เป็นไปด้วยสะดวกเรียบร้อย	กองการศึกษา

๑.๙ แผนงานงบกลาง

ที่	โครงการ	วัตถุประสงค์	เป้าหมาย (ผลผลิต โครงการ)	งบประมาณ					ตัวชี้วัด (KPI)	ผลที่คาดว่าจะ ได้รับ	หน่วยงาน รับผิดชอบ หลัก
				๒๕๖๖ (บาท)	๒๕๖๗(บาท)	๒๕๖๘(บาท)	๒๕๖๙(บาท)	๒๕๗๐(บาท)			
๑	เงินสมทบกองทุน ประกันสังคม	เพื่อสมทบ กองทุน ประกันสังคม	เพื่อเป็นค่าใช้จ่าย ในการดำเนิน กิจการ	๑๔๐,๐๐๐	๑๔๐,๐๐๐	๑๔๐,๐๐๐	๑๔๐,๐๐๐	๑๔๐,๐๐๐	ร้อยละของ งบประมาณ ที่ดำเนินการ	การดำเนินการ ของ อบต. เป็นไปด้วยความ เรียบร้อย	สำนักปลัด
๒	เงินสมทบกองทุนเงิน ทดแทน	เพื่อสมทบ กองทุนเงิน ทดแทน	เพื่อเป็นค่าใช้จ่าย ในการดำเนิน กิจการ	๖,๐๐๐	๖,๐๐๐	๖,๐๐๐	๖,๐๐๐	๖,๐๐๐	ร้อยละของ งบประมาณ ที่ดำเนินการ	การดำเนินการ ของ อบต. เป็นไปด้วยความ เรียบร้อย	สำนักปลัด
๓	เบี้ยยังชีพผู้สูงอายุ	เพื่อจ่ายเป็นค่า เบี้ยยังชีพ ผู้สูงอายุ	เพื่อเป็นค่าใช้จ่าย ในการดำเนิน กิจการ	๕,๓๔๔,๘๐๐	๕,๓๔๔,๘๐๐	๕,๓๔๔,๘๐๐	๕,๓๔๔,๘๐๐	๕,๓๔๔,๘๐๐	ร้อยละของ งบประมาณ ที่ดำเนินการ	การดำเนินการ ของ อบต. เป็นไปด้วยความ เรียบร้อย	สำนักปลัด
๔	เบี้ยยังชีพคนพิการ	เพื่อจ่ายเป็นเบี้ย ยังชีพคนพิการ	เพื่อเป็นค่าใช้จ่าย ในการดำเนิน กิจการเพื่อเป็น ค่าใช้จ่ายในการ ดำเนินกิจการ	๑,๓๗๒,๘๐๐	๑,๓๗๒,๘๐๐	๑,๓๗๒,๘๐๐	๑,๕๘๔,๐๐๐	๑,๕๘๔,๐๐๐	ร้อยละของ งบประมาณ ที่ดำเนินการ	การดำเนินการ ของ อบต. เป็นไปด้วยความ เรียบร้อย	สำนักปลัด
๕	เบี้ยยังชีพผู้ป่วยเอดส์	เพื่อจ่ายเป็นเบี้ย ยังชีพผู้ป่วย เอดส์	เพื่อเป็นค่าใช้จ่าย ในการดำเนิน กิจการ	๗๘,๐๐๐	๗๘,๐๐๐	๗๘,๐๐๐	๗๘,๐๐๐	๗๘,๐๐๐	ร้อยละของ งบประมาณ ที่ดำเนินการ	การดำเนินการ ของ อบต. เป็นไปด้วยความ เรียบร้อย	สำนักปลัด

๖	สำรองจ่าย	เพื่อจ่ายเป็นสำรองจ่าย	เพื่อเป็นค่าใช้จ่ายในการดำเนินงาน	๓๐๐,๐๐๐	๓๐๐,๐๐๐	๓๐๐,๐๐๐	๔๐๐,๐๐๐	๔๐๐,๐๐๐	ร้อยละของงบประมาณที่ดำเนินการ	การดำเนินการของ อบต. เป็นไปด้วยความเรียบร้อย	สำนักปลัด
๗	รายจ่ายตามข้อผูกพันโครงการ สปสช.	เพื่อเป็นรายจ่ายตามข้อผูกพันโครงการ สปสช.	เพื่อเป็นค่าใช้จ่ายในการดำเนินงาน	๑๐๐,๐๐๐	๑๐๐,๐๐๐	๑๐๐,๐๐๐	๑๒๐,๐๐๐	๑๒๐,๐๐๐	ร้อยละของงบประมาณที่ดำเนินการ	การดำเนินการของ อบต. เป็นไปด้วยความเรียบร้อย	สำนักปลัด
๘	เงินสมทบกองทุนบำเหน็จบำนาญข้าราชการส่วนท้องถิ่น (กบท.)	เพื่อจ่ายเป็นเงินสมทบกองทุนบำเหน็จบำนาญข้าราชการส่วนท้องถิ่น (กบท.)	เพื่อเป็นค่าใช้จ่ายในการดำเนินงาน	๓๓๘,๘๐๘	๓๓๘,๘๐๘	๓๓๘,๘๐๘	๑๕๙,๗๙๗	๑๕๙,๗๙๗	ร้อยละของงบประมาณที่ดำเนินการ	การดำเนินการของ อบต. เป็นไปด้วยความเรียบร้อย	สำนักปลัด

๑.๑๐ แผนงานการเกษตร

ที่	โครงการ	วัตถุประสงค์	เป้าหมาย (ผลผลิต โครงการ)	งบประมาณ					ตัวชี้วัด (KPI)	ผลที่คาดว่าจะ ได้รับ	หน่วยงาน รับผิดชอบ หลัก
				๒๕๖๖ (บาท)	๒๕๖๗(บาท)	๒๕๖๘(บาท)	๒๕๖๙(บาท)	๒๕๗๐(บาท)			
๑	โครงการอบรมการ อนุรักษ์พันธุกรรมพืช อันเนื่องมาจาก พระราชดำริ สมเด็จพระ เทพรัตนราชสุดา ฯ สยามบรมราชกุมารี (สมเด็จพระกนิษฐาธิ ราชเจ้า กรมสมเด็จพระ เทพรัตนราชสุดา ฯ สยามบรมราชกุมารี	เพื่ออนุรักษ์ พันธุกรรมพืช	ตำบลหันนางาม	๑๐๐,๐๐๐	๑๐๐,๐๐๐	๑๐๐,๐๐๐	๑๐๐,๐๐๐	๑๐๐,๐๐๐	ร้อยละของ ประชาชนที่ ใช้ประโยชน์	การดำเนินการ ของ อบต. เป็นไปด้วยความ เรียบร้อย	สำนักปลัด
๒	โครงการท้องถิ่นอาสา ปลูกป่าเพื่อชุมชน (จิต อาสา สร้างป่า รักช น้ำ)	เพื่ออนุรักษ์ป่า ไม้	ตำบลหันนางาม	๕๐,๐๐๐	๕๐,๐๐๐	๕๐,๐๐๐	๕๐,๐๐๐	๕๐,๐๐๐	มีพื้นที่ป่า เพิ่มขึ้น	การดำเนินการ เป็นไปด้วยความ เรียบร้อย	สำนักปลัด
๓	โครงการส่งเสริม ปรับปรุง อนุรักษ์ ฟื้นฟู สิ่งแวดล้อม (ใน โครงปลูกป่าเพื่อ ชุมชนเฉลิมพระ เกียรติฯ)	เพื่ออนุรักษ์ป่า ไม้	ตำบลหันนางาม	๕๐,๐๐๐	๕๐,๐๐๐	๕๐,๐๐๐	๕๐,๐๐๐	๕๐,๐๐๐	มีพื้นที่ป่า เพิ่มขึ้น	การดำเนินการ เป็นไปด้วยความ เรียบร้อย	สำนักปลัด

๔	โครงการเพาะชำกล้าไม้	เพื่อใช้ในการทำกิจกรรมของ อบต.หันนางาม	ตำบลหันนางาม	๕๐,๐๐๐	๕๐,๐๐๐	๕๐,๐๐๐	๕๐,๐๐๐	๕๐,๐๐๐	ร้อยละของประชาชนที่ใช้ประโยชน์	การดำเนินการเป็นไปด้วยความเรียบร้อย	สำนักปลัด
๕	โครงการปลูกต้นรวงผึ้ง เนื่องในโอกาสมหามงคลพระราชาภิเษกบรมราชาภิเษก (รวมใจไทย ปลูกต้นไม้ เพื่อแผ่นดิน)	เนื่องในโอกาสมหามงคลพระราชาภิเษกบรมราชาภิเษก	ตำบลหันนางาม	๕๐,๐๐๐	๕๐,๐๐๐	๕๐,๐๐๐	๕๐,๐๐๐	๕๐,๐๐๐	ร้อยละของงบประมาณที่ดำเนินการ	การดำเนินการเป็นไปด้วยความเรียบร้อย	สำนักปลัด
๖	โครงการจัดซื้อวัสดุอุปกรณ์ทางการเกษตร	เพื่อความสะดวกและรวดเร็วในการดำเนินโครงการ	ตำบลหันนางาม	๕๐,๐๐๐	๕๐,๐๐๐	๕๐,๐๐๐	๕๐,๐๐๐	๕๐,๐๐๐	ร้อยละของงบประมาณที่ดำเนินการ	การดำเนินการเป็นไปด้วยความเรียบร้อย	สำนักปลัด
๗	โครงการปรับปรุงภูมิทัศน์ภายในองค์การบริหารส่วนตำบลหันนางาม	เพื่อปรับปรุงภูมิทัศน์ภายในองค์การบริหารส่วนตำบลหันนางาม	อบต.หันนางาม	๕๐,๐๐๐	๕๐,๐๐๐	๕๐,๐๐๐	๕๐,๐๐๐	๕๐,๐๐๐	ร้อยละของงบประมาณที่ดำเนินการ	การดำเนินการเป็นไปด้วยความเรียบร้อย	สำนักปลัด
๘	โครงการอบรมต้นแบบ ส่งเสริม การทำนาข้าวแบบอินทรีย์ สืบสานวิถีพอเพียง	ส่งเสริม การทำนาข้าวแบบอินทรีย์ สืบสานวิถีพอเพียง	อบต.หันนางาม	๑๐๐,๐๐๐	๑๐๐,๐๐๐	๑๐๐,๐๐๐	๑๐๐,๐๐๐	๑๐๐,๐๐๐	ร้อยละของงบประมาณที่ดำเนินการ	การดำเนินการเป็นไปด้วยความเรียบร้อย	สำนักปลัด

๙	โครงการส่งเสริมการปลูกไม้มีค่าในพื้นที่สาธารณะประโยชน์	ส่งเสริมการปลูกไม้มีค่าในพื้นที่สาธารณะประโยชน์	เขตตำบลหันนางาม	๕๐,๐๐๐	๕๐,๐๐๐	๕๐,๐๐๐	๕๐,๐๐๐	๕๐,๐๐๐	มีพื้นที่ป่าเพิ่มขึ้น	การ เป็นไปด้วยความเรียบร้อย	สำนักปลัด
๑๐	โครงการต้นแบบการทำสวนสมุนไพรประจำตำบล	ส่งเสริมการทำสวนสมุนไพรประจำตำบล	เขตตำบลหันนางาม	๓๐,๐๐๐	๓๐,๐๐๐	๓๐,๐๐๐	๓๐,๐๐๐	๓๐,๐๐๐		การดำเนินการความเรียบร้อย	สำนักปลัด
๑๑	โครงการอบรมและให้ความรู้การพัฒนาฝีมือในการเพาะเห็ด	ส่งเสริมสนับสนุนการอบรมและให้ความรู้การพัฒนาฝีมือในการเพาะเห็ด	เพื่อเป็นค่าใช้จ่ายในการดำเนินโครงการ	๕๐,๐๐๐	๕๐,๐๐๐	๕๐,๐๐๐	๕๐,๐๐๐	๕๐,๐๐๐	ร้อยละของประชาชนที่ใช้ประโยชน์	การดำเนินการของ อบต. เป็นไปด้วยความเรียบร้อย	สำนักปลัด

๑.๑๑ แผนงานสาธารณสุข

ที่	โครงการ	วัตถุประสงค์	เป้าหมาย (ผลผลิตโครงการ)	งบประมาณ					ตัวชี้วัด (KPI)	ผลที่คาดว่าจะได้รับ	หน่วยงานรับผิดชอบหลัก
				๒๕๖๖ (บาท)	๒๕๖๗(บาท)	๒๕๖๘(บาท)	๒๕๖๙(บาท)	๒๕๗๐(บาท)			
๑	โครงการสัตว์ปลอดโรค คนปลอดภัยจากโรคพิษสุนัขบ้า	เพื่อควบคุมและป้องกันการเกิดโรคพิษสุนัขบ้า	สุนัข แมว ของประชาชนตำบลหันนางาม	๓๐,๐๐๐	๓๐,๐๐๐	๓๐,๐๐๐	๓๐,๐๐๐	๓๐,๐๐๐	ร้อยละของงบประมาณที่ดำเนินการ	สุนัข แมว ได้รับวัคซีนทั้งถึง	สำนักปลัด
	โครงการบริหารจัดการขยะ การคัดแยกขยะ หมู่ที่ ๔	เพื่อลดปริมาณขยะ	๑ โครงการ	๒๐๐,๐๐๐	๒๐๐,๐๐๐	๒๐๐,๐๐๐	๒๐๐,๐๐๐	๒๐๐,๐๐๐	ปริมาณขยะ	ปริมาณขยะลดลง	สำนักปลัด

ก. ยุทธศาสตร์จังหวัดที่ ๔. ยุทธศาสตร์การพัฒนาด้านศิลปวัฒนธรรม จารีต ประเพณี และภูมิปัญญาท้องถิ่น

ข. ยุทธศาสตร์การพัฒนาขององค์กรปกครองส่วนท้องถิ่นในเขตจังหวัด -

๑. ยุทธศาสตร์ที่ ๔ ยุทธศาสตร์การพัฒนาด้านศิลปวัฒนธรรมจารีตประเพณี และภูมิปัญญาท้องถิ่น

๑.๑ แผนงานบริหารงานทั่วไป

ที่	โครงการ	วัตถุประสงค์	เป้าหมาย (ผลผลิต โครงการ)	งบประมาณ					ตัวชี้วัด (KPI)	ผลที่คาดว่าจะ ได้รับ	หน่วยงาน รับผิดชอบ หลัก
				๒๕๖๖ (บาท)	๒๕๖๗(บาท)	๒๕๖๘(บาท)	๒๕๖๙(บาท)	๒๕๗๐(บาท)			
๑	โครงการจัดกิจกรรม สำหรับผู้สูงอายุ ภายในตำบลหันนา งาม	เพื่อจัดกิจกรรม สำหรับผู้สูงอายุ ภายในตำบลหัน นางาม	เพื่อเป็นค่าใช้จ่าย ในการดำเนิน กิจการ	๔๐,๐๐๐	๔๐,๐๐๐	๔๐,๐๐๐	๔๐,๐๐๐	๔๐,๐๐๐	ร้อยละของ งบประมาณ ที่ดำเนินการ	การดำเนินการ ของ อบต. เป็นไปด้วยความ เรียบร้อย	สำนักปลัด

๑.๒ แผนงานการศาสนาวัฒนธรรมและนันทนาการ

ที่	โครงการ	วัตถุประสงค์	เป้าหมาย (ผลผลิต โครงการ)	งบประมาณ					ตัวชี้วัด (KPI)	ผลที่คาดว่าจะ ได้รับ	หน่วยงาน รับผิดชอบ หลัก
				๒๕๖๑ (บาท)	๒๕๖๒(บาท)	๒๕๖๓ (บาท)	๒๕๖๔(บาท)	๒๕๖๕ (บาท)			
๑	โครงการจัดกิจกรรม งานบุญคุณลาน อบต.หันนางาม	เพื่อส่งเสริม ประเพณีท้องถิ่น	เพื่อเป็นค่าใช้จ่าย ในการดำเนิน กิจการ	๓๐,๐๐๐	๓๐,๐๐๐	๓๐,๐๐๐	๓๐,๐๐๐	๓๐,๐๐๐	ร้อยละของ งบประมาณ ที่ดำเนินการ	การดำเนินการ เป็นไปด้วยความ เรียบร้อย	กอง การศึกษา
๒	โครงการส่งเสริม ประเพณีบุญบั้งไฟ	เพื่อส่งเสริม ประเพณีท้องถิ่น	เพื่อเป็นค่าใช้จ่าย ในการดำเนิน กิจการ	๕๐,๐๐๐	๕๐,๐๐๐	๕๐,๐๐๐	๕๐,๐๐๐	๕๐,๐๐๐	ร้อยละของ งบประมาณ ที่ดำเนินการ	การดำเนินการ ของ อบต. เป็นไปด้วยความ เรียบร้อย	กอง การศึกษา
๓	โครงการจัดกิจกรรม วันเข้าพรรษา	เพื่อส่งเสริม ประเพณีท้องถิ่น	เพื่อเป็นค่าใช้จ่าย ในการดำเนิน กิจการ	๔๐,๐๐๐	๔๐,๐๐๐	๔๐,๐๐๐	๔๐,๐๐๐	๔๐,๐๐๐	ร้อยละของ งบประมาณ ที่ดำเนินการ	การดำเนินการ ของ อบต. เป็นไปด้วยความ เรียบร้อย	กอง การศึกษา

๔	โครงการจัดงาน ประเพณีสักการะ สมเด็จพระนเรศวร มหาราช ประจำปี พ.ศ. ๒๕๖๓	เพื่อจัดงาน ประเพณีสักการะ สมเด็จพระ นเรศวรมหาราช	เพื่อเป็นค่าใช้จ่าย ในการดำเนิน กิจการ	๒๕,๐๐๐	๒๕,๐๐๐	๒๕,๐๐๐	๒๕,๐๐๐	๒๕,๐๐๐	ร้อยละของ งบประมาณ ที่ดำเนินการ	การดำเนินการ ของ อบต. เป็นไปด้วยความ เรียบร้อย	กอง การศึกษา
---	---	--	--	--------	--------	--------	--------	--------	---------------------------------------	---	-----------------

๑.๓ แผนงานการศาสนาวัฒนธรรมและนันทนาการ

ที่	โครงการ	วัตถุประสงค์	เป้าหมาย (ผลผลิต โครงการ)	งบประมาณ					ตัวชี้วัด (KPI)	ผลที่คาดว่าจะได้รับ	หน่วยงาน รับผิดชอบ หลัก
				๒๕๖๑ (บาท)	๒๕๖๒(บาท)	๒๕๖๓ (บาท)	๒๕๖๔ (บาท)	๒๕๖๕ (บาท)			
๑	โครงการจัดกิจกรรม พิธีเจริญพระพุทธ มนต์ ถวายพระพร ชัยมงคลแด่พระนาง เจ้าสิริกิติ์ พระบรมราชินีนาถ พระบรมราชชนนี พันปีหลวง พระบาทสมเด็จพระ พระวชิรเกล้า เจ้าอยู่หัว และ สมเด็จพระนางเจ้าฯ พระบรมราชินี	เพื่อส่งเสริม กิจกรรม	โครงการ/กิจกรรม	๖๐,๐๐๐	๖๐,๐๐๐	๖๐,๐๐๐	๖๐,๐๐๐	๖๐,๐๐๐	ประชาชน ตำบลหัน นางามเข้า ร่วม กิจกรรม	การ ดำเนินการ ของ อบต. เป็นไปด้วย ความ เรียบร้อย	สำนักปลัด

รายละเอียดโครงการพัฒนา

(แบบ ผ.๐๒/๑)

แผนพัฒนาท้องถิ่น (พ.ศ.๒๕๖๑-๒๕๖๕)

สำหรับโครงการที่เกินศักยภาพขององค์กรปกครองส่วนท้องถิ่น

องค์การบริหารส่วนตำบลหันนางาม อำเภอศรีบุญเรือง จังหวัดหนองบัวลำภู

ก. ยุทธศาสตร์จังหวัดที่ ๓. ยุทธศาสตร์การพัฒนาด้านการพัฒนาคุณภาพชีวิตของประชากรในท้องถิ่น

ข. ยุทธศาสตร์การพัฒนาขององค์กรปกครองส่วนท้องถิ่นในเขตจังหวัด -

๑. ยุทธศาสตร์ที่ ๓. ยุทธศาสตร์การพัฒนาด้านการพัฒนาคุณภาพชีวิตของประชาชนในท้องถิ่น

๑.๑ แผนงานเคหะและชุมชน

ที่	โครงการ	วัตถุประสงค์	เป้าหมาย (ผลผลิต โครงการ)	งบประมาณ					ตัวชี้วัด (KPI)	ผลที่คาดว่าจะได้รับ	หน่วยงาน รับผิดชอบ หลัก
				๒๕๖๑ (บาท)	๒๕๖๒ (บาท)	๒๕๖๓ (บาท)	๒๕๖๔ (บาท)	๒๕๖๕ (บาท)			
๑	โครงการแก้ไขปัญหาน้ำ อุทกภัยระบายน้ำ (ม. ๔)	เพื่อป้องกันน้ำท่วม ซ้ำ	ยาว ๑,๐๐๐ ม.	-	-	๕๐๐,๐๐๐	๕๐๐,๐๐๐	๕๐๐,๐๐๐	ร้อยละของ ครัวเรือนที่ได้ใช้ ประโยชน์	การ ดำเนินการ ของ อบต. เป็นไปด้วย ความ เรียบร้อย	กองช่าง
๒	โครงการวางท่อระบาย น้ำสายหน้าโรงเรียนบ้าน นาดี (ม. ๕)	เพื่อป้องกันน้ำท่วม ซ้ำ	รางยู กว้าง ๐.๔๐ ม. ลึก ๐.๕๐ ม. ยาว ๑,๐๐๐ ม.	-	-	๔,๐๐๐,๐๐๐	๔,๐๐๐,๐๐๐	๔,๐๐๐,๐๐๐	ร้อยละของ ครัวเรือนที่ได้ใช้ ประโยชน์	การ ดำเนินการ ของ อบต. เป็นไปด้วย ความ เรียบร้อย	กองช่าง
ที่	โครงการ	วัตถุประสงค์	เป้าหมาย (ผลผลิต โครงการ)	งบประมาณ					ตัวชี้วัด (KPI)	ผลที่คาดว่าจะได้รับ	หน่วยงาน รับผิดชอบ หลัก
				๒๕๖๑ (บาท)	๒๕๖๒ (บาท)	๒๕๖๓ (บาท)	๒๕๖๔ (บาท)	๒๕๖๕ (บาท)			

๓	โครงการก่อสร้างคลองระบายน้ำข้างร้านสบายใจ – สามแยกข้างศาลาประชาคม (ม. ๖)	เพื่อป้องกันน้ำท่วมขัง	รางยู กว้าง ๐.๔๐ ม. ลี ก ๐.๕๐ ม. ยาว ๑,๕๐๐ ม.	-	-	๓,๗๕๐,๐๐๐	๓,๗๕๐,๐๐๐	๓,๗๕๐,๐๐๐	ร้อยละของครัวเรือนที่ได้ใช้ประโยชน์	การดำเนินการของ อบต. เป็นไปด้วยความเรียบร้อย	กองช่าง
๔	โครงการก่อสร้างถนนคสล. สายน้ำฝนรีสอร์ท – บ้านโปร่งแจ้ง (ม. ๖)	เพื่อให้ประชาชนเกิดความปลอดภัยในการสัญจร	กว้าง ๔ ม. ยาว ๒,๒๐๐ ม. หนา ๐.๑๕ ม.	-	-	๕,๒๐๐,๐๐๐	๕,๒๐๐,๐๐๐	๕,๒๐๐,๐๐๐	ร้อยละของครัวเรือนที่ได้ใช้ประโยชน์	การดำเนินการของ อบต. เป็นไปด้วยความเรียบร้อย	กองช่าง
๕	โครงการก่อสร้างถนนคสล. คุ่มนาใหม่ นาพ่อกัน (ม. ๓)	เพื่อให้ประชาชนเกิดความปลอดภัยในการสัญจร	กว้าง ๘ ม. ยาว ๑,๕๐๐ ม. หนา ๐.๑๕ ม.	-	-	๗,๐๐๐,๐๐๐	๗,๐๐๐,๐๐๐	๗,๐๐๐,๐๐๐	ร้อยละของครัวเรือนที่ได้ใช้ประโยชน์	การดำเนินการของ อบต. เป็นไปด้วยความเรียบร้อย	กองช่าง
ที่	โครงการ	วัตถุประสงค์	เป้าหมาย (ผลผลิตโครงการ)	งบประมาณ					ตัวชี้วัด (KPI)	ผลที่คาดว่าจะได้รับ	หน่วยงานรับผิดชอบหลัก
				๒๕๖๑ (บาท)	๒๕๖๒ (บาท)	๒๕๖๓ (บาท)	๒๕๖๔ (บาท)	๒๕๖๕ (บาท)			
๖	โครงการก่อสร้างรางระบายน้ำหน้าโตโยต้า – ห้วยหัวลิง (ม. ๔)	เพื่อป้องกันน้ำท่วมขัง		-	-	๑,๐๐๐,๐๐๐	๑,๐๐๐,๐๐๐	๑,๐๐๐,๐๐๐	ร้อยละของครัวเรือนที่ได้ใช้ประโยชน์	การดำเนินการของ อบต.	กองช่าง

										เป็นไปด้วย ความ เรียบร้อย	
๗	โครงการก่อสร้างถนน คสล.บ้านโนนข่า – โคก สวรรค์ (ม. ๖)	เพื่อให้ประชาชนเกิด ความปลอดภัยใน การสัญจร	กว้าง ๔ ม. ยาว ๑,๐๐๐ ม . ห น ๑ ๐.๑๕ ม.	-	-	๒,๕๐๐,๐๐๐	๒,๕๐๐,๐๐๐	๒,๕๐๐,๐๐๐	ร้อยละของ ครัวเรือนที่ได้ใช้ ประโยชน์	การ ดำเนินการ ของ อบต. เป็นไปด้วย ความ เรียบร้อย	กองช่าง
๘	โครงการก่อสร้างถนน ลูกรัง ป.เปียกบริการ- นาแม่ม้วย (ม. ๖)	เพื่อให้ประชาชนเกิด ความปลอดภัยใน การสัญจร	กว้าง ๔ ม. ยาว ๑,๒๐๐ ม . ห น ๑ ๐.๑๕ ม.	-	-	๒,๘๐๐,๐๐๐	๒,๘๐๐,๐๐๐	๒,๘๐๐,๐๐๐	ร้อยละของ ครัวเรือนที่ได้ใช้ ประโยชน์	การ ดำเนินการ ของ อบต. เป็นไปด้วย ความ เรียบร้อย	กองช่าง
ที่	โครงการ	วัตถุประสงค์	เป้าหมาย (ผลผลิต โครงการ)	งบประมาณ					ตัวชี้วัด (KPI)	ผลที่คาดว่าจะ ได้รับ	หน่วยงาน รับผิดชอบ หลัก
				๒๕๖๑ (บาท)	๒๕๖๒ (บาท)	๒๕๖๓ (บาท)	๒๕๖๔ (บาท)	๒๕๖๕ (บาท)			
๙	โครงการก่อสร้างถนน คสล. สายข้างโรงสี ชุมชน (ม. ๘)	เพื่อให้ประชาชนเกิด ความปลอดภัยใน การสัญจร	กว้าง ๖ ม. ยาว ๖๐๐ ม.	-	-	๑,๔๐๐,๐๐๐	๑,๔๐๐,๐๐๐	๑,๔๐๐,๐๐๐	ร้อยละของ ครัวเรือนที่ได้ใช้ ประโยชน์	การ ดำเนินการ ของ อบต. เป็นไปด้วย ความ เรียบร้อย	กองช่าง

๑๐	โครงการก่อสร้างถนน คสล. สายมียาชาว่า (ม. ๘)	เพื่อให้ประชาชนเกิด ความปลอดภัยใน การสัญจร	กว้าง ๖ ม. ยาว ๑,๐๐๐ ม.	-	-	๓,๕๐๐,๐๐๐	๓,๕๐๐,๐๐๐	๓,๕๐๐,๐๐๐	ร้อยละของ ครัวเรือนที่ได้ใช้ ประโยชน์	การ ดำเนินการ ของ อบต. เป็นไปด้วย ความ เรียบร้อย	กองช่าง
๑๑	โครงการก่อสร้าง ถนนลาดยาง AC สาย สวนพ้อหวิน - บ้านนา ทม (ม. ๘)	เพื่อให้ประชาชนเกิด ความปลอดภัยใน การสัญจร	กว้าง ๖ ม. ยาว ๒ กม.	-	-	๑๐,๐๐๐,๐๐๐	๑๐,๐๐๐,๐๐๐	๑๐,๐๐๐,๐๐๐	ร้อยละของ ครัวเรือนที่ได้ใช้ ประโยชน์	การ ดำเนินการ ของ อบต. เป็นไปด้วย ความ เรียบร้อย	กองช่าง
ที่	โครงการ	วัตถุประสงค์	เป้าหมาย (ผลผลิต โครงการ)	งบประมาณ					ตัวชี้วัด (KPI)	ผลที่คาดว่าจะได้รับ	หน่วยงาน รับผิดชอบ หลัก
				๒๕๖๑ (บาท)	๒๕๖๒ (บาท)	๒๕๖๓ (บาท)	๒๕๖๔ (บาท)	๒๕๖๕ (บาท)			
๑๒	โครงการก่อสร้าง ถนนลาดยาง AC สาย ป่าช้า - โสภขามป้อม (ม. ๘)	เพื่อให้ประชาชนเกิด ความปลอดภัยใน การสัญจร	กว้าง ๖ ม. ยาว ๒ กม.	-	-	๑๐,๐๐๐,๐๐๐	๑๐,๐๐๐,๐๐๐	๑๐,๐๐๐,๐๐๐	ร้อยละของ ครัวเรือนที่ได้ใช้ ประโยชน์	การ ดำเนินการ ของ อบต. เป็นไปด้วย ความ เรียบร้อย	กองช่าง
รวม	๑๒ โครงการ	-	-	-	-	๕๑,๖๕๐,๐๐๐	๕๑,๖๕๐,๐๐๐	๕๑,๖๕๐,๐๐๐	-	-	-

บัญชีครุภัณฑ์
แผนพัฒนาท้องถิ่น (พ.ศ.๒๕๖๑-๒๕๖๕)

(แบบ ผ.๐๓)

องค์การบริหารส่วนตำบลหันนางาม อำเภอศรีบุญเรือง จังหวัดหนองบัวลำภู

ที่	แผนงาน	หมวด	ประเภท	เป้าหมาย (ผลผลิตของ ครุภัณฑ์)	งบประมาณ					หน่วยงาน รับผิดชอบ หลัก
					๒๕๖๖ (บาท)	๒๕๖๗ (บาท)	๒๕๖๘ (บาท)	๒๕๖๙ (บาท)	๒๕๗๐ (บาท)	
๑	- แผนงาน บริหารงานทั่วไป - งานบริหารทั่วไป	ค ำ ค รุ ภั ณ์ ฑ์ สำนักงาน	๑. ตู้เหล็ก ประตู ๒ บาน	๒ หลัง	๕,๕๐๐	๕,๕๐๐	๕,๕๐๐	๕,๕๐๐	๕,๕๐๐	สำนักปลัด
			๒. ชุดอุปกรณ์อ่านบัตรแบบ เอนกประสงค์ (Smart Card Reader)	๔ ชุด	๒,๘๐๐	๒,๘๐๐	๒,๘๐๐	๒,๘๐๐	๒,๘๐๐	
			๓. ตู้บานเลื่อน	๓ หลัง	๑๕,๐๐๐	๑๕,๐๐๐	๑๕,๐๐๐	๑๕,๐๐๐	๑๕,๐๐๐	
			๔. โต๊ะเอนกประสงค์	๑๐ ตัว	๑๕,๐๐๐	๑๕,๐๐๐	๑๕,๐๐๐	๑๕,๐๐๐	๑๕,๐๐๐	
			๕. เครื่องปรับอากาศ	๔ เครื่อง	๑๒๐,๐๐๐	๑๒๐,๐๐๐	๑๒๐,๐๐๐	๑๒๐,๐๐๐	๑๒๐,๐๐๐	
			๖. โต๊ะทำงาน ระดับ ๓	๓ ตัว	๑๕,๐๐๐	๑๕,๐๐๐	๑๕,๐๐๐	๑๕,๐๐๐	๑๕,๐๐๐	
			๗. เก้าอี้ทำงาน ระดับ ๓	๓ ตัว	๗,๕๐๐	๗,๕๐๐	๗,๕๐๐	๗,๕๐๐	๗,๕๐๐	
		ครุภัณฑ์ คอมพิวเตอร์	๑. คอมพิวเตอร์โน้ตบุ๊ก แบบ ประมวลผล	๓ เครื่อง	๖๖,๐๐๐	๖๖,๐๐๐	๖๖,๐๐๐	๖๖,๐๐๐	๖๖,๐๐๐	
			๒. เครื่องปริ้นเตอร์ แบบ Multifunction แบบ LED	๔ เครื่อง	๓๖,๐๐๐	๓๖,๐๐๐	๓๖,๐๐๐	๓๖,๐๐๐	๓๖,๐๐๐	

๒	งานบริหารงาน คลัง	ค ำ ค รุ ภั ฑ ฑ์ สำนั กงาน	๑. เครื่องสแกนเนอร์ สำหรับ เก็บเอกสารทั่วไป	๒ เครื่อง	๖,๔๐๐	๖,๔๐๐	๖,๔๐๐	๖,๔๐๐	๖,๔๐๐	กองคลัง
			๒. ตู้เหล็กแบบ ๒ บาน	๒ หลัง	๑๑,๘๐๐	๑๑,๘๐๐	๑๑,๘๐๐	๑๑,๘๐๐	๑๑,๘๐๐	
			๓. โต๊ะทำงานระดับ ๓-๕	๒ ตัว	๑๐,๐๐๐	๑๐,๐๐๐	๑๐,๐๐๐	๑๐,๐๐๐	๑๐,๐๐๐	
			๔. เก้าอี้ทำงานบุนวม ปรับขึ้น ลงได้	๒ ตัว	๕,๐๐๐	๕,๐๐๐	๕,๐๐๐	๕,๐๐๐	๕,๐๐๐	
			๕. ตู้بانเลื่อน	๒ หลัง	๑๐,๐๐๐	๑๐,๐๐๐	๑๐,๐๐๐	๑๐,๐๐๐	๑๐,๐๐๐	
			๖. เครื่องพิมพ์เซ็ค	๑ เครื่อง	๓๙,๙๐๐	๓๙,๙๐๐	๓๙,๙๐๐	๓๙,๙๐๐	๓๙,๙๐๐	
		ครุ ภั ฑ ฑ์ คอมพิวเตอรื	๑. เครื่องพิมพ์ แบบฉีดหมึก Inkjet Printer	๑ เครื่อง	๖,๓๐๐	๖,๓๐๐	๖,๓๐๐	๖,๓๐๐	๖,๓๐๐	
			๒. เครื่องพิมพ์เลเซอร์ หรือ LED สี ชนิด Network แบบที่ ๑	๑ เครื่อง	๑๐,๐๐๐	๑๐,๐๐๐	๑๐,๐๐๐	๑๐,๐๐๐	๑๐,๐๐๐	
			๓. เครื่องปริ้นเตอร์ แบบ Multifunction แบบ LED	๑ เครื่อง	๙,๐๐๐	๙,๐๐๐	๙,๐๐๐	๙,๐๐๐	๙,๐๐๐	
			๔. คอมพิวเตอร์โน้ตบุ๊ก แบบ ประมวลผล	๒ เครื่อง	๔๔,๐๐๐	๔๔,๐๐๐	๔๔,๐๐๐	๔๔,๐๐๐	๔๔,๐๐๐	
			๕. เครื่องปริ้นเตอร์ แบบ Multifunction แบบ LED	๑ เครื่อง	๙,๐๐๐	๙,๐๐๐	๙,๐๐๐	๙,๐๐๐	๙,๐๐๐	
		ครุ ภั ฑ ฑ์ โฆษณ ำ และเผยแพร์	๑. กล้องถ่ายภาพแบบดิจิตอล	๑ เครื่อง	๒๓,๗๙๕	๒๓,๗๙๕	๒๓,๗๙๕	๒๓,๗๙๕	๒๓,๗๙๕	

๓	แผนงานรักษา ความสงบภายใน	ครุภัณฑ์สำนักงาน	๑. เครื่องปรับอากาศ	๑ เครื่อง	๒๗,๘๐๐	๒๗,๘๐๐	๒๗,๘๐๐	๒๗,๘๐๐	๒๗,๘๐๐	
			๒. โต๊ะทำงาน ระดับ ๓	๓ ตัว	๑๕,๐๐๐	๑๕,๐๐๐	๑๕,๐๐๐	๑๕,๐๐๐	๑๕,๐๐๐	
			๓. เก้าอี้ทำงาน ระดับ ๓	๓ ตัว	๗,๕๐๐	๗,๕๐๐	๗,๕๐๐	๗,๕๐๐	๗,๕๐๐	
			๔. ชั้นเก็บแฟ้ม แบบ ๔๐ ช่อง	๒ ตัว	๑๐,๐๐๐	๑๐,๐๐๐	๑๐,๐๐๐	๑๐,๐๐๐	๑๐,๐๐๐	
		ครุภัณฑ์ก่อสร้าง	๑. เครื่องสูบน้ำ	๑ เครื่อง	๗,๐๐๐	๗,๐๐๐	๗,๐๐๐	๗,๐๐๐	๗,๐๐๐	
			๒. เลื่อยโซ่ยนต์	๑ เครื่อง	๕,๐๐๐	๕,๐๐๐	๕,๐๐๐	๕,๐๐๐	๕,๐๐๐	
		ครุภัณฑ์โฆษณา และเผยแพร่	๑. โทรทัศน์แอล อีดี ๔๐ นิ้ว	๑ เครื่อง	๘,๙๐๐	๘,๙๐๐	๘,๙๐๐	๘,๙๐๐	๘,๙๐๐	
		ครุภัณฑ์ วิทยาศาสตร์และ การแพทย์	๑. ชุดอุปกรณ์วัดค่าน้ำ	๑ ชุด	๒,๐๐๐	๒,๐๐๐	๒,๐๐๐	๒,๐๐๐	๒,๐๐๐	
			๒. ชุดตรวจสอบคุณภาพน้ำ	๑ ชุด	๕,๐๐๐	๕,๐๐๐	๕,๐๐๐	๕,๐๐๐	๕,๐๐๐	
		ครุภัณฑ์ดับเพลิง	๑. ตู้เก็บถังดับเพลิง	๑๐ ถัง	๒๕,๐๐๐	๒๕,๐๐๐	๒๕,๐๐๐	๒๕,๐๐๐	๒๕,๐๐๐	
		ครุภัณฑ์ คอมพิวเตอร์	๑. คอมพิวเตอร์โน้ตบุ๊ก แบบ ประมวลผล	๑ เครื่อง	๒๒,๐๐๐	๒๒,๐๐๐	๒๒,๐๐๐	๒๒,๐๐๐	๒๒,๐๐๐	
			๒. เครื่องพิมพ์	๑ เครื่อง	๔,๓๐๐	๔,๓๐๐	๔,๓๐๐	๔,๓๐๐	๔,๓๐๐	
			๓. คอมพิวเตอร์โน้ตบุ๊ก แบบ ประมวลผล	๑ เครื่อง	๒๒,๐๐๐	๒๒,๐๐๐	๒๒,๐๐๐	๒๒,๐๐๐	๒๒,๐๐๐	

๔	- แผนงานคณะ และชุมชน	ครุภัณฑ์	๑. รถกระบะเข้า	๑ คัน	๑,๕๐๐,๐๐๐	๑,๕๐๐,๐๐๐	๑,๕๐๐,๐๐๐	๑,๕๐๐,๐๐๐	๑,๕๐๐,๐๐	กองช่าง	
		ยานพาหนะฯ							๐		
		ครุภัณฑ์ คอมพิวเตอร์	๑. คอมพิวเตอร์โน้ตบุ๊ก	๑ เครื่อง	๒๒,๐๐๐	๒๒,๐๐๐	๒๒,๐๐๐	๒๒,๐๐๐	๒๒,๐๐๐		๒๒,๐๐๐
			๒. เครื่องปริ้นเตอร์ A๓	๑ เครื่อง	๕๔,๐๐๐	๕๔,๐๐๐	๕๔,๐๐๐	๕๔,๐๐๐	๕๔,๐๐๐		๕๔,๐๐๐
ครุภัณฑ์ก่อสร้าง	๑. ส่วนไฟฟ้า	๑ เครื่อง	๒๐,๐๐๐	๒๐,๐๐๐	๒๐,๐๐๐	๒๐,๐๐๐	๒๐,๐๐๐	๒๐,๐๐๐	กองช่าง		
ครุภัณฑ์สำนักงาน	๑. โต๊ะทำงานและเก้าอี้	๒ ชุด	๑๐,๐๐๐	๑๐,๐๐๐	๑๐,๐๐๐	๑๐,๐๐๐	๑๐,๐๐๐	๑๐,๐๐๐			
๕	แผนงานการศึกษา งานบริหารทั่วไป เกี่ยวกับการศึกษา	ครุภัณฑ์ สำนักงาน	๑. เครื่องเล่นสนาม	๓ เครื่อง	๒๐๐,๐๐๐	๒๐๐,๐๐๐	๒๐๐,๐๐๐	๒๐๐,๐๐๐	๒๐๐,๐๐๐	กอง การศึกษา	
			๒. เครื่องปรับอากาศ๓๒๐๐๐ปี ที่ตู้	๒ เครื่อง	๘๔,๖๐๐	๘๔,๖๐๐	๘๔,๖๐๐	๘๔,๖๐๐	๘๔,๖๐๐		
			๓. ตู้เก็บแฟ้ม แบบ ๒๐ ช่อง	๒ หลัง	๑๐,๐๐๐	๑๐,๐๐๐	๑๐,๐๐๐	๑๐,๐๐๐	๑๐,๐๐๐		
			๔. เก้าอี้ทำงาน	๑ ตัว	๓,๐๐๐	๓,๐๐๐	๓,๐๐๐	๓,๐๐๐	๓,๐๐๐		
			๕. เครื่องปรับอากาศ ๓๒๐๐๐ ปีที่ตู้	๑ เครื่อง	๔๒,๓๐๐	๔๒,๓๐๐	๔๒,๓๐๐	๔๒,๓๐๐	๔๒,๓๐๐		
			๖. โต๊ะรับประทานอาหาร สำหรับเด็กปฐมวัย	๑๕ ชุด	๕๐,๐๐๐	๕๐,๐๐๐	๕๐,๐๐๐	๕๐,๐๐๐	๕๐,๐๐๐		
			๗. ตู้เก็บเอกสาร แบบ ๒๐ ช่อง	๔ หลัง	๒๐,๐๐๐	๒๐,๐๐๐	๒๐,๐๐๐	๒๐,๐๐๐	๒๐,๐๐๐		
			๘. โต๊ะทำงานและเก้าอี้	๑ ชุด	๕,๐๐๐	๕,๐๐๐	๕,๐๐๐	๕,๐๐๐	๕,๐๐๐		
			๙. เครื่องถ่ายเอกสาร ความเร็ว ๒๐ แผ่น/นาที	๑ เครื่อง	๘๗,๕๐๐	๘๗,๕๐๐	๘๗,๕๐๐	๘๗,๕๐๐	๘๗,๕๐๐		
			๑๐. โต๊ะทำงาน ระดับ ๓	๑ ตัว	๕,๐๐๐	๕,๐๐๐	๕,๐๐๐	๕,๐๐๐	๕,๐๐๐		
			๑๑. ชั้นเก็บของ ๙ ช่อง	๒ ตัว	๑๐,๐๐๐	๑๐,๐๐๐	๑๐,๐๐๐	๑๐,๐๐๐	๑๐,๐๐๐		

		ครุภัณฑ์ คอมพิวเตอร์	๑. คอมพิวเตอร์สำนักงาน	๓ เครื่อง	๕๑,๐๐๐	๕๑,๐๐๐	๕๑,๐๐๐	๕๑,๐๐๐	๕๑,๐๐๐	
			๒. เครื่องปริ้นเตอร์สี	๓ เครื่อง	๓๐,๐๐๐	๓๐,๐๐๐	๓๐,๐๐๐	๓๐,๐๐๐	๓๐,๐๐๐	
			๓. เครื่องสำรองไฟ	๓ เครื่อง	๑๗,๔๐๐	๑๗,๔๐๐	๑๗,๔๐๐	๑๗,๔๐๐	๑๗,๔๐๐	
			๑. คอมพิวเตอร์โน้ตบุ๊ก แบบ ประมวลผล	๑ เครื่อง	๑๖,๐๐๐	๑๖,๐๐๐	๑๖,๐๐๐	๑๖,๐๐๐	๑๖,๐๐๐	
๖	แผนงาน การเกษตร	ค ำ ค รุ ภั ฑ ์ สำนักงาน	๑. ตู้เหล็ก ประตู ๒ บาน	๑ หลัง	๕,๙๐๐	๕,๙๐๐	๕,๙๐๐	๕,๙๐๐	๕,๙๐๐	
		ค รุ ภั ฑ ์ คอมพิวเตอร์	๑. เครื่องพิมพ์แบบฉีดหมึก พร้อมติดตั้งถังหมึกพิมพ์ (Ing Tank Printer)	๑ เครื่อง	๔,๓๐๐	๔,๓๐๐	๔,๓๐๐	๔,๓๐๐	๔,๓๐๐	
			๒. คอมพิวเตอร์โน้ตบุ๊ก แบบ ประมวลผล	๑ เครื่อง	๑๖,๐๐๐	๑๖,๐๐๐	๑๖,๐๐๐	๑๖,๐๐๐	๑๖,๐๐๐	
		ค รุ ภั ฑ ์ การเกษตร	๑. เครื่องพ่นน้ำยาฆ่าเชื้อ	๑ เครื่อง	๕๙,๐๐๐	๕๙,๐๐๐	๕๙,๐๐๐	๕๙,๐๐๐	๕๙,๐๐๐	
๗	แผนงาน สาธารณสุข	ค รุ ภั ฑ ์ การเกษตร	๑. เครื่องพ่นหมอกควัน	๑ เครื่อง	๕๙,๐๐๐	๕๙,๐๐๐	๕๙,๐๐๐	๕๙,๐๐๐	๕๙,๐๐๐	
		ค รุ ภั ฑ ์ ท ำ ง การแพทย์	๑. เครื่องมือวัดอุณหภูมิร่างกาย อินฟราเรด พร้อมขาตั้ง	๑ เครื่อง	๓,๐๐๐	๓,๐๐๐	๓,๐๐๐	๓,๐๐๐	๓,๐๐๐	

ส่วนที่ ๔ การติดตามและประเมินผล

๔.๑ การติดตามและประเมินผลยุทธศาสตร์

ตามพระราชบัญญัติกำหนดแผนและขั้นตอนการกระจายอำนาจให้แก่องค์กรปกครองส่วนท้องถิ่น พ.ศ. ๒๕๔๒ ได้กำหนดให้องค์กรปกครองส่วนท้องถิ่น มีอำนาจและหน้าที่ในการจัดทำแผนพัฒนาท้องถิ่นของตนเอง โดยในการจัดทำแผนพัฒนาขององค์กรปกครองส่วนท้องถิ่นนั้น จะต้องดำเนินการตามระเบียบกระทรวงมหาดไทย ว่าด้วยการจัดทำแผนพัฒนาขององค์กรปกครองส่วนท้องถิ่น พ.ศ. ๒๕๔๘ และที่แก้ไขเพิ่มเติมถึง (ฉบับที่ ๓) พ.ศ. ๒๕๖๑ ทั้งนี้ แผนพัฒนาท้องถิ่นจะต้องสอดคล้องกับแผนพัฒนาจังหวัด ยุทธศาสตร์การพัฒนาขององค์กรปกครองส่วนท้องถิ่นในเขตจังหวัด แผนพัฒนาอำเภอ แผนพัฒนาตำบล แผนพัฒนาหมู่บ้านหรือแผนชุมชน อันมีลักษณะเป็นการกำหนดรายละเอียดแผนงาน ดังนั้น จึงต้องมีการกำหนดยุทธศาสตร์การพัฒนาขององค์กรปกครองส่วนท้องถิ่นในเขตจังหวัดขึ้น ตามกระบวนการพิจารณาจากประชาคมท้องถิ่นระดับจังหวัด ร่วมกับคณะกรรมการพัฒนาองค์การบริหารส่วนจังหวัด คณะกรรมการประสานแผนพัฒนาท้องถิ่นระดับจังหวัด ผู้แทนองค์กรปกครองส่วนท้องถิ่นในเขตจังหวัด ร่วมกันจัดทำ ทบทวน หรือเปลี่ยนแปลงยุทธศาสตร์การพัฒนาขององค์กรปกครองส่วนท้องถิ่นในเขตจังหวัด เพื่อให้การจัดทำแผนพัฒนาขององค์กรปกครองส่วนท้องถิ่นเกิดประสิทธิภาพ ประสิทธิผล โดยนำยุทธศาสตร์การพัฒนาขององค์กรปกครองส่วนท้องถิ่นในเขตจังหวัดไปใช้เป็นแนวทางในการจัดทำแผนพัฒนาท้องถิ่นของตนเองได้ต่อไป และเพื่อให้สามารถบูรณาการกับแผนพัฒนาจังหวัด แผนปฏิบัติราชการประจำปีของจังหวัดและตอบสนองความต้องการของประชาชนอันจะนำไปสู่การจัดทำงบประมาณ ที่มีประสิทธิภาพในท้องถิ่นได้อย่างแท้จริง เป็นเครื่องมือในการพัฒนาท้องถิ่นให้เข้มแข็ง เกิดประโยชน์สูงสุดต่อประชาชนในท้องถิ่น

ดังนั้น องค์กรปกครองส่วนท้องถิ่น จึงต้องกำหนดยุทธศาสตร์การพัฒนาขององค์กรปกครองส่วนท้องถิ่นให้สอดคล้องยุทธศาสตร์การพัฒนาขององค์กรปกครองส่วนท้องถิ่นในเขตจังหวัด เพื่อนำไปสู่การ บูรณาการร่วมกัน ให้เกิดความสอดคล้องกับแผนพัฒนาจังหวัด สามารถเชื่อมโยงไปสู่แผนพัฒนากลุ่มจังหวัด แผนพัฒนาภาค แผนพัฒนาเศรษฐกิจและสังคมแห่งชาติ ฉบับที่ ๑๒ แผนยุทธศาสตร์ชาติ ๒๐ ปี ไทยแลนด์ ๔.๐ และในการจัดทำแผนพัฒนาท้องถิ่น (พ.ศ. ๒๕๖๑ - ๒๕๖๕) จะต้องมีการติดตามและติดตามและประเมินผลยุทธศาสตร์เพื่อความสอดคล้องแผนพัฒนาท้องถิ่นขององค์กรปกครองส่วนท้องถิ่น ตามระเบียบกระทรวงมหาดไทย ว่าด้วยการจัดทำแผนขององค์กรปกครองส่วนท้องถิ่น พ.ศ. ๒๕๔๘ และที่แก้ไขเพิ่มเติมถึง (ฉบับที่ ๓) พ.ศ. ๒๕๖๑ โดยคณะกรรมการติดตามและประเมินผลแผนพัฒนาท้องถิ่น จะต้องดำเนินการให้คะแนนตามเกณฑ์ที่กำหนดไว้ ซึ่งเป็นส่วนหนึ่งของการติดตามและประเมินผลแผนพัฒนา โดยดำเนินการให้แล้วเสร็จภายในหกสิบวัน นับแต่วันที่ประกาศใช้งบประมาณรายจ่าย รายละเอียดแนวทางการพิจารณาตามหนังสือกระทรวงมหาดไทย ด่วนที่สุด ที่ มท ๐๘๑๐.๓/ว ๒๙๓๑ ลงวันที่ ๑๕ พฤษภาคม ๒๕๖๒ เรื่อง ชักซ้อมแนวทางการทบทวนแผนพัฒนาท้องถิ่น (พ.ศ. ๒๕๖๑ - ๒๕๖๕) ขององค์กรปกครองส่วนท้องถิ่น ดังนี้

**แนวทางการพิจารณาการติดตามและประเมินผลยุทธศาสตร์
เพื่อความสอดคล้องแผนพัฒนาท้องถิ่นขององค์กรปกครองส่วนท้องถิ่น**

ประเด็นการพิจารณา	คะแนน
๑. ข้อมูลสภาพทั่วไปและข้อมูลพื้นฐานขององค์กรปกครองส่วนท้องถิ่น	๒๐
๒. การวิเคราะห์สถานการณ์และศักยภาพ	๑๕
๓. ยุทธศาสตร์ ประกอบด้วย	๖๕
๓.๑ ยุทธศาสตร์ขององค์กรปกครองส่วนท้องถิ่น	(๑๐)
๓.๒ ยุทธศาสตร์ขององค์กรปกครองส่วนท้องถิ่นในเขตจังหวัด	(๑๐)
๓.๓ ยุทธศาสตร์จังหวัด	(๑๐)
๓.๔ วิสัยทัศน์	(๕)
๓.๕ กลยุทธ์	(๕)
๓.๖ เป้าประสงค์ของแต่ละประเด็นกลยุทธ์	(๕)
๓.๗ จุดยืนทางยุทธศาสตร์	(๕)
๓.๘ แผนงาน	(๕)
๓.๙ ความเชื่อมโยงของยุทธศาสตร์ในภาพรวม	(๕)
๓.๑๐ ผลผลิต/โครงการ	(๕)
รวมคะแนน	๑๐๐

**แนวทางการพิจารณาการติดตามและประเมินผลยุทธศาสตร์
เพื่อความสอดคล้องแผนพัฒนาท้องถิ่นขององค์กรปกครองส่วนท้องถิ่น**

ประเด็นการพิจารณา	รายละเอียดหลักเกณฑ์	คะแนนเต็ม	คะแนนที่ได้
๑. ข้อมูลสภาพทั่วไปและข้อมูลพื้นฐานขององค์กรปกครองส่วนท้องถิ่น	ควรประกอบด้วยข้อมูลดังนี้ (๑) ข้อมูลเกี่ยวกับด้านกายภาพ เช่น ที่ตั้งของหมู่บ้าน/ชุมชน/ตำบล ลักษณะภูมิประเทศ ลักษณะภูมิอากาศ ลักษณะของดิน ลักษณะของแหล่งน้ำ ลักษณะของไม้/ป่าไม้ ฯลฯ ด้านการเมือง/การปกครอง เช่น เขตการปกครอง การเลือกตั้ง ฯลฯ	๒๐ (๓)	
	(๒) ข้อมูลเกี่ยวกับด้านการเมือง/การปกครอง เช่น เขตการปกครอง การเลือกตั้ง ฯลฯ ประชากร เช่น ข้อมูลเกี่ยวกับจำนวนประชากร และช่วงอายุ และจำนวนประชากร ฯลฯ	(๒)	
	(๓) ข้อมูลเกี่ยวกับสภาพทางสังคม เช่น การศึกษา สาธารณสุข อาชญากรรม ยาเสพติด การสังคมสงเคราะห์ ฯลฯ	(๒)	
	(๔) ข้อมูลเกี่ยวกับระบบบริการพื้นฐาน เช่น การคมนาคมขนส่ง การไฟฟ้า การประปา โทรศัพท์ ฯลฯ	(๒)	
	(๕) ข้อมูลเกี่ยวกับระบบเศรษฐกิจ เช่น การเกษตร การประมง การปศุสัตว์ การบริการ การท่องเที่ยว อุตสาหกรรม การพาณิชย์/กลุ่มอาชีพ แรงงาน ฯลฯ และเศรษฐกิจพอเพียงท้องถิ่น (ด้านการเกษตรและแหล่งน้ำ)	(๒)	
	(๖) ข้อมูลเกี่ยวกับศาสนา ประเพณี วัฒนธรรม เช่น การนับถือศาสนา ประเพณีและงานประจำปี ภูมิปัญญาท้องถิ่น ภาษาถิ่น สินค้าพื้นเมืองและของที่ระลึก ฯลฯ และอื่นๆ	(๒)	
	(๗) ข้อมูลเกี่ยวกับทรัพยากรธรรมชาติ เช่น น้ำ ป่าไม้ ภูเขา คุณภาพของทรัพยากรธรรมชาติ ฯลฯ	(๒)	
	(๘) การสำรวจและจัดเก็บข้อมูลเพื่อการจัดทำแผนพัฒนาท้องถิ่นหรือการใช้ข้อมูล จปฐ.	(๒)	
	(๙) การประชุมประชาคมท้องถิ่น รูปแบบ วิธีการ และการดำเนินการประชุมประชาคมท้องถิ่น โดยใช้กระบวนการร่วมคิด ร่วมทำ ร่วมตัดสินใจ ร่วมตรวจสอบ ร่วมรับประโยชน์ ร่วมแก้ปัญหา ปรึกษาหารือ แลกเปลี่ยนเรียนรู้ เพื่อแก้ปัญหาสำหรับการพัฒนาท้องถิ่นตามอำนาจหน้าที่ขององค์กรปกครองส่วนท้องถิ่น	(๓)	
๒. การวิเคราะห์สถานการณ์และศักยภาพ	ควรประกอบด้วยข้อมูลดังนี้ (๑) การวิเคราะห์ที่ครอบคลุมความเชื่อมโยง ความสอดคล้องยุทธศาสตร์จังหวัด ยุทธศาสตร์การพัฒนาขององค์กรปกครองส่วนท้องถิ่นในเขตจังหวัด ยุทธศาสตร์ขององค์กรปกครองส่วนท้องถิ่น นโยบายของผู้บริหารท้องถิ่น รวมถึงความเชื่อมโยงแผนยุทธศาสตร์ชาติ ๒๐ ปี แผนพัฒนาเศรษฐกิจและสังคมแห่งชาติ และ Thailand ๔.๐	๑๕ (๒)	

	(๒) การวิเคราะห์การใช้ผังเมืองรวมหรือผังเมืองเฉพาะและการบังคับใช้ ผลของการบังคับใช้ สภาพการณ์ที่เกิดขึ้นต่อการพัฒนาท้องถิ่น	(๑)	
ประเด็นการพิจารณา	รายละเอียดหลักเกณฑ์	คะแนนเต็ม	คะแนนที่ได้
๒. การวิเคราะห์สถานการณ์และศักยภาพ (ต่อ)	(๓) การวิเคราะห์ทางสังคม เช่น ด้านแรงงาน การศึกษา สาธารณสุข ความยากจน อาชญากรรม ปัญหาเสพติด เทคโนโลยี จารีต ประเพณี วัฒนธรรม ภูมิปัญญาท้องถิ่น เป็นต้น	(๒)	
	(๔) การวิเคราะห์ทางเศรษฐกิจ ข้อมูลด้านรายได้ครัวเรือน การส่งเสริมอาชีพ กลุ่มอาชีพ กลุ่มทางสังคม การพัฒนาอาชีพและกลุ่มต่างๆ สภาพทางเศรษฐกิจและความเป็นอยู่ทั่วไป เป็นต้น	(๒)	
	(๕) การวิเคราะห์สิ่งแวดล้อม พื้นที่สีเขียว ธรรมชาติต่างๆ ทางภูมิศาสตร์ กระบวนการหรือสิ่งที่เกิดขึ้น การประดิษฐ์ที่มีผลต่อสิ่งแวดล้อมและการพัฒนา	(๒)	
	(๖) ผลการวิเคราะห์ศักยภาพเพื่อประเมินสภาพการพัฒนาในปัจจุบันและโอกาสการพัฒนาในอนาคตของท้องถิ่น ด้วยเทคนิค SWOT Analysis ที่อาจส่งผลต่อการดำเนินงานได้แก่ S-Strength (จุดแข็ง)W-Weakness (จุดอ่อน) O-Opportunity (โอกาส) และT-Threat (อุปสรรค)	(๒)	
	(๗) สรุปประเด็นปัญหาและความต้องการของประชาชนเชิงพื้นที่ มีการนำเสนอปัญหา ค้นหาสาเหตุของปัญหาหรือสมมติฐานของปัญหา แนวทางการแก้ไขปัญหาหรือวิธีการแก้ไขปัญหา การกำหนดวัตถุประสงค์เพื่อแก้ไขปัญหา	(๒)	
	(๘) สรุปผลการดำเนินงานตามงบประมาณที่ได้รับ และการเบิกจ่ายงบประมาณ ในปีงบประมาณ พ.ศ. ๒๕๕๗-๒๕๖๐ เช่น สรุปสถานการณ์การพัฒนา การตั้งงบประมาณ การเบิกจ่ายงบประมาณ การประเมินผลการนำแผนพัฒนาท้องถิ่นไปปฏิบัติในเชิงปริมาณ และการประเมินประสิทธิผลของแผนพัฒนาท้องถิ่นในเชิงคุณภาพ	(๑)	
	(๙) ผลที่ได้รับจากการดำเนินงานในปีงบประมาณ พ.ศ. ๒๕๕๗-๒๕๖๐ เช่น ผลที่ได้รับ/ผลที่สำคัญ ผลกระทบ และสรุปปัญหาอุปสรรคการดำเนินงานที่ผ่านมาและแนวทางการแก้ไข ปีงบประมาณ พ.ศ. ๒๕๕๗-๒๕๖๐	(๑)	
	๓. ยุทธศาสตร์	ควรประกอบด้วยข้อมูลดังนี้	๖๕
๓.๑ ยุทธศาสตร์ขององค์กรปกครองส่วนท้องถิ่น	สอดคล้องกับสภาพสังคม เศรษฐกิจ สิ่งแวดล้อมของท้องถิ่น ประเด็นปัญหาการพัฒนาและแนวทางการพัฒนาที่สอดคล้องกับยุทธศาสตร์ขององค์กรปกครองส่วนท้องถิ่น และเชื่อมโยงหลักประชารัฐ แผนยุทธศาสตร์ชาติ ๒๐ ปี แผนพัฒนาเศรษฐกิจและสังคมแห่งชาติ และ Thailand ๔.๐	(๑๐)	
๓.๒ ยุทธศาสตร์ขององค์กรปกครองส่วนท้องถิ่น	สอดคล้องและเชื่อมโยงกับสภาพสังคม เศรษฐกิจ สิ่งแวดล้อมของท้องถิ่น และยุทธศาสตร์จังหวัด และเชื่อมโยงหลักประชารัฐ แผนยุทธศาสตร์ชาติ ๒๐ ปี แผนพัฒนาเศรษฐกิจและสังคมแห่งชาติ และ Thailand ๔.๐	(๑๐)	

ส่วนท้องถิ่นใน เขตจังหวัด ๓.๓ ยุทธศาสตร์ จังหวัด	สอดคล้องกับแผนพัฒนาเศรษฐกิจและสังคมแห่งชาติ แผนการบริหารราชการ แผ่นดิน นโยบาย/ยุทธศาสตร์ คสช. และนโยบายรัฐบาล หลักประชารัฐ แผนยุทธศาสตร์ชาติ ๒๐ ปี และ Thailand ๔.๐	(๑๐)	
--	---	------	--

ประเด็นการ พิจารณา	รายละเอียดหลักเกณฑ์	คะแนน เพิ่มเติม	คะแนน ที่ได้
๓ ยุทธศาสตร์ (ต่อ) ๓.๔ วิสัยทัศน์	วิสัยทัศน์ ซึ่งมีลักษณะแสดงสถานภาพที่องค์กรปกครองส่วนท้องถิ่นต้องการจะ เป็นหรือบรรลุถึงอนาคตอย่างชัดเจน สอดคล้องกับโอกาสและศักยภาพที่เป็น ลักษณะเฉพาะขององค์กรปกครองส่วนท้องถิ่น และสัมพันธ์กับโครงการพัฒนา ท้องถิ่น	(๕)	
๓.๕ กลยุทธ์	แสดงให้เห็นช่องทาง วิธีการ ภารกิจหรือสิ่งที่ต้องทำตามอำนาจหน้าที่ขององค์กร ปกครองส่วนท้องถิ่นที่จะนำไปสู่การบรรลุวิสัยทัศน์ หรือแสดงให้เห็นถึงความ ชัดเจนในสิ่งที่จะดำเนินการให้บรรลุวิสัยทัศน์นั้น	(๕)	
๓.๖ เป้าประสงค์ ของแต่ละ ประเด็นกล ยุทธ์	เป้าประสงค์ของแต่ละประเด็นกลยุทธ์มีความสอดคล้องและสนับสนุนต่อกลยุทธ์ ที่จะเกิดขึ้น มุ่งหมายสิ่งหนึ่งสิ่งใดที่ชัดเจน	(๕)	
๓.๗ จุดยืน ทาง ยุทธศาสตร์ (Positioning)	ความมุ่งมั่นอันแน่วแน่ในการวางแผนพัฒนาท้องถิ่น เพื่อให้บรรลุวิสัยทัศน์ของ องค์กรปกครองส่วนท้องถิ่น ซึ่งเกิดจากศักยภาพของพื้นที่จริง ที่จะนำไปสู่ ผลสำเร็จทางยุทธศาสตร์	(๕)	
๓.๘ แผนงาน	แผนงานหรือจุดมุ่งหมายเพื่อการพัฒนาในอนาคต กำหนดจุดมุ่งหมายในเรื่องใด เรื่องหนึ่งหรือแผนงานที่เกิดจากเป้าประสงค์ ตัวชี้วัด ค่าเป้าหมาย กลยุทธ์ จุดยืน ทางยุทธศาสตร์และยุทธศาสตร์ขององค์กรปกครองส่วนท้องถิ่นที่มีความชัดเจน นำไปสู่การจัดทำโครงการพัฒนาท้องถิ่นในแผนพัฒนาท้องถิ่นสี่ปี โดยระบุ แผนงานและความเชื่อมโยงดังกล่าว	(๕)	
๓.๙ ความ เชื่อมโยงของ ยุทธศาสตร์ใน ภาพรวม	ความเชื่อมโยงองค์รวมที่นำไปสู่การพัฒนาท้องถิ่นที่เกิดผลผลิต/โครงการจาก แผนยุทธศาสตร์ชาติ ๒๐ ปี แผนพัฒนาเศรษฐกิจและสังคมแห่งชาติ ฉบับที่ ๑๒ Thailand ๔.๐ แผนพัฒนาภาค/แผนพัฒนากลุ่มจังหวัด/แผนพัฒนาจังหวัด ยุทธศาสตร์การพัฒนาขององค์กรปกครองส่วนท้องถิ่นในเขตจังหวัดและ ยุทธศาสตร์ขององค์กรปกครองส่วนท้องถิ่น	(๕)	
๓.๑๐ ผลผลิต/ โครงการ	ผลผลิต/โครงการ เป็นผลผลิตที่เป็นชุดหรือเป็นโครงการที่เป็นชุด กลุ่มหรือ อันหนึ่งอันเดียวกัน ลักษณะเดียวกัน เป็นต้น เพื่อนำไปสู่การจัดทำโครงการเพื่อ พัฒนาท้องถิ่นในแผนพัฒนาท้องถิ่นสี่ปีอย่างถูกต้องและครบถ้วน	(๕)	
รวมคะแนน		๑๐๐	

๔.๒ การติดตามและประเมินผลโครงการขององค์กรปกครองส่วนท้องถิ่น

ในการจัดทำแผนพัฒนาท้องถิ่น (พ.ศ. ๒๕๖๑ – ๒๕๖๕) ขององค์กรปกครองส่วนท้องถิ่น จะต้องมีการติดตามและประเมินผลโครงการขององค์กรปกครองส่วนท้องถิ่นเพื่อความสอดคล้องแผนพัฒนาท้องถิ่น ตามระเบียบกระทรวงมหาดไทย ว่าด้วยการจัดทำแผนขององค์กรปกครองส่วนท้องถิ่น พ.ศ. ๒๕๔๘ และที่แก้ไขเพิ่มเติมถึง (ฉบับที่ ๓) พ.ศ. ๒๕๖๑ โดยคณะกรรมการติดตามและประเมินผลแผนพัฒนาท้องถิ่น จะต้องดำเนินการให้คะแนนตามเกณฑ์ที่กำหนดไว้ ซึ่งเป็นส่วนหนึ่งของการติดตามและประเมินผลแผนพัฒนา โดยดำเนินการให้แล้วเสร็จภายในหกสิบวัน นับแต่วันที่ประกาศใช้งบประมาณรายจ่าย รายละเอียดแนวทางการพิจารณาตามหนังสือกระทรวงมหาดไทย ด่วนที่สุด ที่ มท ๐๘๑๐.๓/ว ๒๙๓๑ ลงวันที่ ๑๕ พฤษภาคม ๒๕๖๒ เรื่อง ชักซ้อมแนวทางการทบทวนแผนพัฒนาท้องถิ่น (พ.ศ. ๒๕๖๑ – ๒๕๖๕) ขององค์กรปกครองส่วนท้องถิ่น ดังนี้

แนวทางการพิจารณาการติดตามและประเมินผลโครงการเพื่อความสอดคล้องแผนพัฒนาท้องถิ่น (พ.ศ. ๒๕๖๑- ๒๕๖๕) ขององค์กรปกครองส่วนท้องถิ่น

ประเด็นการพิจารณา	คะแนน
๑. การสรุปสถานการณ์การพัฒนา	๑๐
๒. การประเมินผลการนำแผนพัฒนาท้องถิ่นสี่ปีไปปฏิบัติในเชิงปริมาณ	๑๐
๓. การประเมินผลการนำแผนพัฒนาท้องถิ่นสี่ปีไปปฏิบัติในเชิงคุณภาพ	๑๐
๔. แผนงานและยุทธศาสตร์การพัฒนา	๑๐
๕. โครงการพัฒนา ประกอบด้วย	๖๐
๕.๑ ความชัดเจนของชื่อโครงการ	(๕)
๕.๒ กำหนดวัตถุประสงค์สอดคล้องกับโครงการ	(๕)
๕.๓ เป้าหมาย (ผลผลิตของโครงการ) มีความชัดเจนนำไปสู่การตั้งงบประมาณได้ถูกต้อง	(๕)
๕.๔ โครงการมีความสอดคล้องกับแผนยุทธศาสตร์ชาติ ๒๐ ปี	(๕)
๕.๕ เป้าหมาย (ผลผลิตของโครงการ) มีความสอดคล้องกับแผนพัฒนาเศรษฐกิจและสังคมแห่งชาติ	(๕)
๕.๖ โครงการมีความสอดคล้องกับ Thailand ๔.๐	(๕)
๕.๗ โครงการสอดคล้องกับยุทธศาสตร์จังหวัด	(๕)

๕.๘ โครงการแก้ไขปัญหาความยากจนหรือการเสริมสร้างให้ประเทศชาติมั่นคง มั่งคั่ง ยั่งยืน ภายใต้หลักประชารัฐ	(๕)
๕.๙ งบประมาณ มีความสอดคล้องกับเป้าหมาย (ผลผลิตของโครงการ)	(๕)
๕.๑๐ มีการประมาณการราคาถูกต้องตามหลักวิธีการงบประมาณ	(๕)
๕.๑๑ มีการกำหนดตัวชี้วัด (KPI) และสอดคล้องกับวัตถุประสงค์และผลที่คาดว่าจะได้รับ	(๕)
๕.๑๒ ผลที่คาดว่าจะได้รับ สอดคล้องกับวัตถุประสงค์	(๕)
รวมคะแนน	๑๐๐

แนวทางเบื้องต้นในการให้คะแนนแนวทางการพิจารณาการติดตามและประเมินผลโครงการ เพื่อความสอดคล้องแผนพัฒนาท้องถิ่นขององค์กรปกครองส่วนท้องถิ่น

ประเด็นการพิจารณา	รายละเอียดหลักเกณฑ์	คะแนนเต็ม	คะแนนที่ได้
๑. การสรุปสถานการณ์การพัฒนา	เป็นการวิเคราะห์กรอบการจัดทำยุทธศาสตร์ขององค์กรปกครองส่วนท้องถิ่น (ใช้การวิเคราะห์ SWOT Analysis/Demand (Demand Analysis)/Global Demand และ Trend ปัจจัยและสถานการณ์การเปลี่ยนแปลงที่มีผลต่อการพัฒนา อย่างน้อยต้องประกอบด้วยการวิเคราะห์ศักยภาพด้านเศรษฐกิจ, ด้านสังคม, ด้านทรัพยากรธรรมชาติและสิ่งแวดล้อม)	๑๐	
๒. การประเมินผลการนำแผนพัฒนาท้องถิ่นสี่ปีไปปฏิบัติในเชิงปริมาณ	๑) การควบคุมที่มีการใช้ตัวเลขต่างๆ เพื่อนำมาใช้วัดผลในเชิงปริมาณ เช่น การวัดจำนวนโครงการ กิจกรรม งานต่างๆ ก็คือผลผลิตนั่นเองว่าเป็นไปตามที่ตั้งเป้าหมายเอาไว้หรือไม่จำนวนที่ดำเนินการจริงตามที่ได้กำหนดไว้เท่าไร จำนวนที่ไม่สามารถดำเนินการได้มีจำนวนเท่าไร สามารถอธิบายได้ตามหลักประสิทธิภาพ (Efficiency) ของการพัฒนาท้องถิ่นตามอำนาจหน้าที่ที่ได้กำหนดไว้ ๒) วิเคราะห์ผลกระทบ/สิ่งที่กระทบ (Impact) โครงการที่ดำเนินการในเชิงปริมาณ (Quantitative)	๑๐	
๓. การประเมินผลการนำแผนพัฒนาท้องถิ่นสี่ปีไปปฏิบัติในเชิงคุณภาพ	๑) การประเมินประสิทธิผลของแผนพัฒนาในเชิงคุณภาพคือการนำเอาเทคนิคต่างๆ มาใช้เพื่อวัดว่าภารกิจ โครงการ กิจกรรม งานต่างๆ ที่ดำเนินการในพื้นที่นั้นๆ ตรงต่อความต้องการของประชาชนหรือไม่และเป็นไปตามอำนาจหน้าที่หรือไม่ ประชาชนพึงพอใจหรือไม่ สิ่งของ วัสดุ ครุภัณฑ์ การดำเนินการต่างๆ มีสภาพหรือลักษณะถูกต้อง คงทน ถาวร สามารถใช้การได้ตามวัตถุประสงค์หรือไม่ ซึ่งเป็นไปตามหลักประสิทธิผล (Effectiveness) ผลการปฏิบัติราชการที่บรรลุวัตถุประสงค์และเป้าหมายของแผนการปฏิบัติราชการตามที่ได้รับงบประมาณมาดำเนินการ รวมถึงสามารถเทียบเคียงกับส่วนราชการหรือหน่วยงาน	๑๐	

	๒) วิเคราะห์ผลกระทบ/สิ่งที่กระทบ (Impact) โครงการที่ดำเนินการในเชิงคุณภาพ (Qualitative)		
๔. แผนงาน และ ยุทธศาสตร์ การพัฒนา	๑) วิเคราะห์แผนงาน งาน ที่เกิดจากด้านต่างๆ มีความสอดคล้องกับยุทธศาสตร์ขององค์กรปกครองส่วนท้องถิ่นในมิติต่างๆ จนนำไปสู่การจัดทำโครงการพัฒนาท้องถิ่นโดยใช้ SWOT Analysis/Demand (Demand Analysis)/Global Demand/Trend หรือหลักการบูรณาการ (Integration) กับองค์กรปกครองส่วนท้องถิ่นที่มีพื้นที่ติดต่อกัน ๒) วิเคราะห์แผนงาน งาน ที่เกิดจากด้านต่างๆ ที่สอดคล้องกับการแก้ไขปัญหาความยากจน หลักปรัชญา และหลักปรัชญาเศรษฐกิจพอเพียง และโดยเฉพาะเศรษฐกิจพอเพียงท้องถิ่น (ด้านการเกษตรและแหล่งน้ำ) (Local Sufficiency Economy Plan : LSEP)	๑๐	

ประเด็นการพิจารณา	รายละเอียดหลักเกณฑ์	คะแนนเต็ม	คะแนนที่ได้
๕. โครงการพัฒนา	ควรประกอบด้วยข้อมูลดังนี้ เป็นโครงการที่มีวัตถุประสงค์สนองต่อแผนยุทธศาสตร์การพัฒนาขององค์กรปกครองส่วนท้องถิ่นและดำเนินการเพื่อให้การพัฒนาบรรลุตามวิสัยทัศน์ขององค์กรปกครองส่วนท้องถิ่นที่กำหนดไว้ ชื่อโครงการมีความชัดเจน มุ่งไปเรื่องใดเรื่องหนึ่ง อ่านแล้วเข้าใจได้ว่าจะพัฒนาอะไรในอนาคต	๖๐ (๕)	
๕.๑ ความชัดเจนของชื่อโครงการ	มีวัตถุประสงค์ชัดเจน (clearobjective) โครงการต้องกำหนดวัตถุประสงค์สอดคล้องกับความเป็นมาของโครงการ สอดคล้องกับหลักการและเหตุผล วิธีการดำเนินงาน ต้องสอดคล้องกับวัตถุประสงค์ มีความเป็นไปได้ชัดเจน มีลักษณะเฉพาะเจาะจง	(๕)	
๕.๒ กำหนดวัตถุประสงค์สอดคล้องกับโครงการ	สภาพที่อยากให้เกิดขึ้นในอนาคตเป็นทิศทางที่ต้องไปให้ถึงเป้าหมายต้องชัดเจน สามารถระบุจำนวนเท่าไร กลุ่มเป้าหมายคืออะไร มีผลผลิตอย่างไร กลุ่มเป้าหมายพื้นที่ดำเนินงาน และระยะเวลาดำเนินงานอธิบายให้ชัดเจนว่าโครงการนี้จะทำที่ไหน เริ่มต้นในช่วงเวลาใดและจบลงเมื่อไร ใครคือกลุ่มเป้าหมายของโครงการ หากกลุ่มเป้าหมายมีหลายกลุ่ม ให้บอกชัดเจนไปว่าใครคือกลุ่มเป้าหมายหลัก ใครคือกลุ่มเป้าหมายรอง	(๕)	
๕.๓ เป้าหมาย (ผลผลิตของโครงการ) มีความชัดเจนนำไปสู่การตั้งงบประมาณได้	โครงการสอดคล้องกับ (๑) ความมั่นคง (๒) การสร้างความสามารถในการแข่งขัน (๓) การพัฒนาและเสริมสร้างศักยภาพคน (๔) การสร้างโอกาสความเสมอภาคและเท่าเทียมกันทางสังคม (๕) การสร้างการเติบโตบนคุณภาพชีวิตที่เป็นมิตรต่อสิ่งแวดล้อม (๖) การปรับสมดุลและพัฒนาระบบการบริหารจัดการภาครัฐ เพื่อให้เกิดความมั่นคง มั่งคั่ง ยั่งยืน	(๕)	
๕.๔ โครงการมีความสอดคล้องกับแผน	โครงการมีความสอดคล้องกับแผนพัฒนาเศรษฐกิจและสังคมแห่งชาติ ฉบับที่ ๑๒ โดย (๑) ยึดหลักปรัชญาของเศรษฐกิจพอเพียง (๒) ยึดคนเป็นศูนย์กลางการพัฒนา	(๕)	

<p>ยุทธศาสตร์ ๒๐ ปี ๕.๕ เป้าหมาย (ผลผลิตของโครงการ) มีความสอดคล้องกับแผนพัฒนาเศรษฐกิจและสังคมแห่งชาติ</p>	<p>(๓) ยึดวิสัยทัศน์ภายใต้ยุทธศาสตร์ชาติ ๒๐ ปี (๔) ยึดเป้าหมายอนาคตประเทศไทย ๒๕๗๙ (๕) ยึดหลักการนำไปสู่การปฏิบัติให้เกิดผลสัมฤทธิ์อย่างจริงจังใน ๕ ปีที่ต่อยอดไปสู่ผลสัมฤทธิ์ที่เป็นเป้าหมายระยะยาว ภายใต้แนวทางการพัฒนา (๑) การยกระดับศักยภาพการแข่งขันและการหลุดพ้นกับดักรายได้ปานกลางสู่รายได้สูง (๒) การพัฒนาศักยภาพคนตามช่วงวัยและการปฏิรูประบบเพื่อสร้างสังคมสูงวัยอย่างมีคุณภาพ (๓) การลดความเหลื่อมล้ำทางสังคม (๔) การรองรับการเชื่อมโยงภูมิภาคและความเป็นเมือง (๕) การสร้างความเจริญเติบโตทางเศรษฐกิจและสังคมอย่างเป็นมิตรกับสิ่งแวดล้อม (๖) การบริหารราชการแผ่นดินที่มีประสิทธิภาพ</p>		
<p>๕.๖ โครงการมีความสอดคล้องกับ Thailand ๔.๐</p>	<p>โครงการมีลักษณะหรือสอดคล้องกับการปรับเปลี่ยนโครงสร้างเศรษฐกิจ ไปสู่ Value-Based Economy หรือเศรษฐกิจที่ขับเคลื่อนด้วยนวัตกรรม ทำน้อย ได้มาก เช่น (๑) เปลี่ยนจากการผลิตสินค้า โภคภัณฑ์ ไปสู่สินค้าเชิงนวัตกรรม (๒) เปลี่ยนจากการขับเคลื่อนประเทศด้วยภาคอุตสาหกรรม ไปสู่การขับเคลื่อนด้วยเทคโนโลยี ความคิดสร้างสรรค์ และนวัตกรรม (๓) เปลี่ยนจากการเน้นภาคการผลิตสินค้า ไปสู่การเน้นภาคบริการมากขึ้น รวมถึงโครงการที่เติมเต็มด้วยวิทยาการ ความคิดสร้างสรรค์ นวัตกรรม วิทยาศาสตร์ เทคโนโลยี และการวิจัยและพัฒนา แล้วต่อยอดความได้เปรียบเชิงเปรียบเทียบ เช่น ด้านเกษตร เทคโนโลยีชีวภาพ</p>	<p>(๕)</p>	

ประเด็นการพิจารณา	รายละเอียดหลักเกณฑ์	คะแนนเต็ม	คะแนนที่ได้
<p>๕.๗ โครงการสอดคล้องกับยุทธศาสตร์จังหวัด</p>	<p>โครงการพัฒนาท้องถิ่นมีความสอดคล้องกับห้วงระยะเวลาของแผนพัฒนาจังหวัดที่ได้กำหนดขึ้น เพื่อขับเคลื่อนการพัฒนาท้องถิ่นเสมือนหนึ่งการขับเคลื่อนการพัฒนาจังหวัด ซึ่งไม่สามารถแยกส่วนใดส่วนหนึ่งออกจากกันได้ นอกจากนี้โครงการพัฒนาท้องถิ่นต้องเป็นโครงการเชื่อมต่อหรือเดินทางไปด้วยกันกับยุทธศาสตร์จังหวัดที่ได้กำหนดขึ้นที่เป็นปัจจุบัน</p>	<p>(๕)</p>	
<p>๕.๘ โครงการแก้ไขปัญหาความยากจนหรือการเสริมสร้างให้ประเทศชาติมั่นคง มั่งคั่ง ยั่งยืน ภายใต้หลักปรัชญา</p>	<p>เป็นโครงการที่ดำเนินการภายใต้พื้นฐานความพอเพียงที่ประชาชนดำเนินการเองหรือร่วมดำเนินการ เป็นโครงการต่อยอดและขยายได้ เป็นโครงการที่ประชาชนต้องการเพื่อให้เกิดความยั่งยืน ซึ่งมีลักษณะที่จะให้ท้องถิ่นมีความมั่นคง มั่งคั่ง ยั่งยืน เป็นท้องถิ่นที่พัฒนาแล้ว ด้วยการพัฒนาตามปรัชญาเศรษฐกิจพอเพียง และเศรษฐกิจพอเพียงท้องถิ่น (ด้านการเกษตรและแหล่งน้ำ) (LSEP)</p>	<p>(๕)</p>	
<p>๕.๙ งบประมาณ มีความสอดคล้องกับเป้าหมาย (ผลผลิตของโครงการ)</p>	<p>งบประมาณโครงการพัฒนาจะต้องคำนึงถึงหลักสำคัญ ๕ ประการในการจัดทำโครงการได้แก่ (๑) ความประหยัด (Economy) (๒) ความมีประสิทธิภาพ (Efficiency) (๓) ความมีประสิทธิภาพ (Effectiveness) (๔) ความยุติธรรม (Equity) (๕) ความโปร่งใส (Transparency)</p>	<p>(๕)</p>	

๕.๑๐ มีการประมาณการราคาถูกต้องตามหลักวิธีการงบประมาณ	การประมาณการราคาเพื่อการพัฒนาต้องให้สอดคล้องกับโครงการถูกต้องตามหลักวิชาการทางช่าง หลักของราคากลาง ราคากลางท้องถิ่น มีความโปร่งใสในการกำหนดราคาและตรวจสอบได้ในเชิงประจักษ์ มีความคลาดเคลื่อนไม่มากกว่าหรือไม่ต่ำกว่าร้อยละห้าของการนำไปตั้งงบประมาณรายจ่ายในข้อบัญญัติ/เทศบัญญัติ เงินสะสม หรือรายจ่ายพัฒนาที่ปรากฏในรูปแบบอื่นๆ	(๕)	
๕.๑๑ มีการกำหนดตัวชี้วัด (KPI) และสอดคล้องกับวัตถุประสงค์และผลที่คาดว่าจะได้รับ	มีการกำหนดดัชนีชี้วัดผลงาน (Key Performance Indicator : KPI) ที่สามารถวัดได้ (measurable) ใช้บอกประสิทธิผล (effectiveness) ใช้บอกประสิทธิภาพ (efficiency) ได้ เช่น การกำหนดความพึงพอใจ การกำหนดร้อยละ การกำหนดอันเกิดจากผลของวัตถุประสงค์ที่เกิดขึ้นที่สิ่งที่ได้รับ (การคาดการณ์ ค่าที่จะได้รับ)	(๕)	
๕.๑๒ ผลที่คาดว่าจะได้รับ สอดคล้องกับวัตถุประสงค์	ผลที่ได้รับเป็นสิ่งที่เกิดขึ้นได้จริงจากการดำเนินการตามโครงการพัฒนา ซึ่งสอดคล้องกับวัตถุประสงค์ที่ตั้งไว้ การได้ผลหรือผลที่เกิดขึ้นจะต้องเท่ากับวัตถุประสงค์หรือมากกว่าวัตถุประสงค์ ซึ่งการเขียนวัตถุประสงค์ควรคำนึงถึง (๑) ความเป็นไปได้และมีความเฉพาะเจาะจง ในการดำเนินงานตามโครงการ (๒) วัดและประเมินผลระดับของความสำเร็จได้ (๓) ระบุสิ่งที่ต้องการดำเนินงานอย่างชัดเจนและเฉพาะเจาะจงมากที่สุด และสามารถปฏิบัติได้ (๔) เป็นเหตุเป็นผล สอดคล้องกับความเป็นจริง (๕) ส่งผลต่อการบ่งบอกเวลาได้	(๕)	
รวมคะแนน		๑๐๐	

๔.๓ สรุปผลการพัฒนาท้องถิ่นในภาพรวม

ในการจัดทำแผนพัฒนาท้องถิ่น (พ.ศ.๒๕๖๖-๒๕๗๐) ขององค์กรปกครองส่วนท้องถิ่น ก็เพื่อใช้เป็นเครื่องมือในการพัฒนา เป็นแนวทางในการบริหารพัฒนาท้องถิ่นให้บรรลุตามวัตถุประสงค์และเป้าหมาย เกิดประสิทธิภาพประสิทธิผลสูงสุดในการแก้ไขปัญหาให้กับประชาชน ก่อให้เกิดประโยชน์และสามารถตอบสนองความต้องการพัฒนาของประชาชน โดยพิจารณาบรรจุโครงการในงบประมาณรายจ่ายประจำปี งบประมาณรายจ่ายเพิ่มเติม และงบประมาณจากเงินสะสม โดยจะต้องมีการติดตามและประเมินผลแผนพัฒนาตามระเบียบกระทรวงมหาดไทย ว่าด้วยการจัดทำแผนพัฒนาขององค์กรปกครองส่วนท้องถิ่น พ.ศ. ๒๕๔๘ และที่แก้ไขเพิ่มเติมถึง (ฉบับที่ ๓) พ.ศ. ๒๕๖๑ เป็นการสรุปผลในภาพรวมของท้องถิ่น เป็นการติดตามผลการนำยุทธศาสตร์ขององค์กรปกครองส่วนท้องถิ่น ว่าเกิดผลทั้งในเชิงปริมาณ และเชิงคุณภาพ อย่างไร ซึ่งสามารถวัดผลได้ทั้งเชิงสถิติต่างๆ ตาราง กราฟ และการพรรณนา ดังนี้

(๑) การวัดผลในเชิงปริมาณและเชิงคุณภาพ

(๑.๑) การวัดผลในเชิงปริมาณ (Quantity)

โดยเครื่องมือที่ใช้ในการติดตามและประเมินผลในเชิงปริมาณ ดังนี้

การวางแผนพัฒนาท้องถิ่น (พ.ศ. ๒๕๖๖-๒๕๗๐)					
ได้กำหนดโครงการที่จะดำเนินการตามแผนพัฒนาท้องถิ่น (พ.ศ. ๒๕๖๖-๒๕๗๐)					
ยุทธศาสตร์ อปท.	๒๕๖๖	๒๕๖๗	๒๕๖๘	๒๕๖๙	๒๕๗๐

ในเขตจังหวัด	จำนวน	งบประมาณ	จำนวน	งบประมาณ	จำนวน	งบประมาณ	จำนวน	งบประมาณ	จำนวน	งบประมาณ
๑. ยุทธศาสตร์การพัฒนา ด้านส่งเสริมเศรษฐกิจ ชุมชนท้องถิ่นตามหลัก เศรษฐกิจพอเพียง										
๒. ยุทธศาสตร์การ พัฒนาด้านการบริหาร จัดการและอนุรักษ์ ทรัพยากรธรรมชาติและ สิ่งแวดล้อม										
๓. ยุทธศาสตร์การ พัฒนาด้านคุณภาพ ชีวิตของประชากรใน ท้องถิ่น										
๔. ยุทธศาสตร์การ พัฒนาด้าน ศิลปวัฒนธรรม จารีต ประเพณี และภูมิ ปัญญาท้องถิ่น										
รวม										

สรุปรายงานผลการดำเนินการ ประจำปีงบประมาณ พ.ศ.						
ลำดับ ที่	รายการ	โครงการ	งบประมาณ	โครงการที่สามารถดำเนินการได้ (..... โครงการ)		
				คิดเป็นร้อยละ ของแผนพัฒนา ท้องถิ่น	คิดเป็นร้อยละ ของแผนการ ดำเนินงาน	คิดเป็นร้อยละ ของ ข้อบัญญัติ+ เงินสะสม
๑	บรรจุใน แผนพัฒนา ท้องถิ่น					
๒	ตั้งใน ข้อบัญญัติ งบประมาณ					
๓	จากเงินสะสม					

๔	จัดทำแผนการ ดำเนินงาน - ข้อบัญญัติ = + - เงินสะสม =					
๕	สามารถ ดำเนินการได้ - ข้อบัญญัติ = + - เงินสะสม =					

(๑.๒) การวัดผลในเชิงคุณภาพ (Quality)

การจัดผลเชิงคุณภาพ ใช้การสำรวจความพึงพอใจในการวัดผลเชิงคุณภาพโดยภาพรวม โดยได้มีการประเมินความพึงพอใจ ซึ่งการประเมินความพึงพอใจทำให้ทราบถึงผลเชิงคุณภาพในการดำเนินงานของเทศบาลในภาพรวม โดยเครื่องมือที่ใช้ในการประเมินความพึงพอใจ มีดังนี้

แบบที่ ๓/๓ แบบประเมินความพึงพอใจต่อผลการดำเนินงานขององค์กรปกครองส่วนท้องถิ่น

แบบที่ ๓/๔ แบบประเมินความพึงพอใจของผู้รับบริการในงานบริการขององค์กรปกครองส่วนท้องถิ่น (ให้หน่วยงานภายนอกดำเนินการ)

๔.๔ ข้อเสนอแนะในการจัดทำแผนพัฒนาท้องถิ่นในอนาคต

๔.๔.๑ ผลกระทบนำไปสู่ออนาคต

๑.๑ ปัญหาสาธารณสุขต่างๆ ที่เกิดขึ้นในองค์กรปกครองส่วนท้องถิ่น อันได้แก่ ภัยแล้ง ว่างภัย น้ำท่วม อัคคีภัย ที่เกิดขึ้นและส่งผลกระทบต่อประชาชนในพื้นที่ เกิดความเสียหายทั้งชีวิตและทรัพย์สิน แนวทางการแก้ไข คือพิจารณาวางแผนการดำเนินการป้องกัน ก่อนเกิดเหตุ ระหว่างเกิดเหตุ หลังเกิดเหตุ บรรจุแผนงาน โครงการ กิจกรรม การให้ความช่วยเหลือต่างๆ จัดตั้งศูนย์ช่วยเหลือประชาชนขององค์กรปกครองส่วนท้องถิ่น เพื่อสามารถดำเนินการได้ทันทั่วถึง

๑.๒ ปัญหาโรคระบาดที่เกิดจากคน เกิดจากสัตว์ ที่ส่งผลอันตราย หรือคร่าต่อชีวิตประชาชน และสัตว์ต่างๆ ในตำบล ซึ่งได้แก่ โรคไข้หวัดใหญ่ ไข้หวัดนก โรคมือ เท้า ปาก ที่เกิดขึ้นกับเด็กๆ โรคพิษสุนัขบ้า แนวทางการแก้ไขปัญหา คือ ฝึกอบรม ประชาสัมพันธ์ รณรงค์การป้องกัน ลงพื้นที่ระงับการเกิดโรคระบาด การทำลาย การรักษา

๑.๓ ปัญหาประชาชนมีรายได้น้อย การศึกษาต่ำ ประชาชนในตำบลยังมีคนรายได้น้อย มีหนี้สิน เยอะ ไม่เพียงพอในการดำรงชีวิต ค่าครองชีพสูง แนวทางการแก้ไขปัญหา ให้ความรู้เกี่ยวกับการประกอบ อาชีพ สาธิตการประกอบอาชีพ ช่วยเหลือประชาชนซ่อมแซมบ้านคนจน ผู้มีรายได้น้อย ส่งเสริมด้าน การศึกษาโดยการจัดการบริการสาธารณสุขด้านการศึกษา การจัดตั้งศูนย์พัฒนาเด็กเล็ก สนับสนุนกิจกรรมต่างๆ ให้กับ เด็กนักเรียน แจกเด็กนักเรียนในช่วงปิดภาคเรียนเพื่อมีรายได้

๑.๔ ปัญหายาเสพติดในตำบล ในพื้นที่ยังไม่พบว่ามีการค้ายาเสพติด และยังไม่พบรายงานว่ามีผู้ติดยา เสพติด แต่เพื่อเป็นการป้องกัน มีแนวทางการป้องกัน โดยการลงพื้นที่ค้นหา การรณรงค์ป้องกัน การให้ ความรู้กับประชาชนได้ทราบถึงโทษของยาเสพติด

๑.๕ ปัญหาการสัญจรไปมาของประชาชนในตำบล เนื่องจาก ในตำบลด้านโครงสร้างพื้นฐาน เส้นทาง การคมนาคมบางหมู่บ้านยังเป็น ถนนดิน ถนนลูกรัง ช่วงฤดูฝนถนนลื่น เป็นหลุมเป็นบ่อ เกิดปัญหาในการสัญจร ไปมาของประชาชน เสี่ยงต่อการเกิดอุบัติเหตุ การคมนาคมล่าช้า แนวทางการแก้ไข จัดทำแผนงาน โครงการก่อสร้างถนนในเส้นทางสำคัญ พิจารณาเสนอสนับสนุนจากหน่วยงานอื่น

๔.๔.๒ ข้อสังเกต ข้อเสนอแนะ ผลจากการพัฒนา

ข้อสังเกต จากการสำรวจข้อมูล การลงพื้นที่ในตำบล จะเห็นว่าประชาชนยังมีปัญหาที่จะต้อง ดำเนินการแก้ไขอยู่มาก ดังนี้ ด้านการศึกษา สาธารณสุข ความมั่นคงปลอดภัยในชีวิตและทรัพย์สิน การ ศาสนา ศิลปวัฒนธรรม ประเพณี กีฬา สถานที่พักผ่อนหย่อนใจ สวัสดิการสังคม การเกษตร เศรษฐกิจ อุตสาหกรรม การพัฒนาอาชีพ เส้นทางคมนาคมขนส่ง/ไฟฟ้า/น้ำประปา/แหล่งน้ำเพื่ออุปโภค – บริโภค ด้าน ทรัพยากรและสิ่งแวดล้อม ขยะมูลฝอยและสิ่งปฏิกูล จากปัญหาด้านต่างๆ ประชาชนไม่สามารถแก้ไขปัญหาเอง ได้จึงต้องเสนอให้องค์กรปกครองส่วนท้องถิ่นแก้ไข ทำให้มีการเสนอโครงการเข้ามาเป็นจำนวนมาก ซึ่ง งบประมาณขององค์กรปกครองส่วนท้องถิ่นนั้นมีจำกัดไม่เพียงพอต่อการจัดการได้

ข้อเสนอแนะ จากข้อสังเกตดังกล่าว มีข้อเสนอแนะในการแก้ไขปัญหาดังกล่าว ดังนี้ ปัญหาต่างๆ ที่ถูก เสนอมายังองค์กรปกครองส่วนท้องถิ่น นั้น ควรนำมาพิจารณาจัดลำดับความสำคัญโดยประชาคมท้องถิ่น ซึ่งมี หลายภาคส่วน ประกอบไปด้วย คณะกรรมการพัฒนาขององค์กรปกครองส่วนท้องถิ่น สมาชิกสภา ท้องถิ่น ผู้นำหมู่บ้าน ตัวแทนส่วนราชการ รัฐวิสาหกิจ หน่วยงานที่เกี่ยวข้อง ประชาชนทั่วไป ร่วมกัน พิจารณาจัดลำดับความสำคัญของโครงการ และพิจารณาบรรจุเข้าแผนพัฒนาท้องถิ่นต่อไป กรณีโครงการที่เกิน ศักยภาพที่องค์กรปกครองส่วนท้องถิ่นเสนอขอรับการสนับสนุนจากหน่วยงานอื่น

ผลจากการพัฒนา จากการพัฒนาที่ผ่านมาพบว่าองค์กรปกครองส่วนท้องถิ่นได้แก้ไขปัญหให้กับ ประชาชนได้ในหลายเรื่อง และครอบคลุมทุกด้าน มีผลการประเมินอยู่ในเกณฑ์ที่ดี ประชาชนมีความพึงพอใจ แต่ก็ยังมีปัญหาที่จะต้องแก้ไขต่อไป ไม่ว่าจะเป็นด้านสิ่งแวดล้อมที่ยังมีการเผาหญ้า อ้อย ตอข้าวในช่วงเวลาเก็บ เกี่ยว การเลี้ยงสัตว์ วัว ควาย หมู ที่ส่งกลิ่นเหม็นรำคาญ การพนันที่ยังมีในพื้นที่ เส้นทางคมนาคมยังไม่ครบ ผลการพัฒนาขององค์กรปกครองส่วนท้องถิ่นในปีที่ผ่านมา สรุปได้ดังนี้

ลำดับที่	โครงการ	งบประมาณ ที่ดำเนินการ
----------	---------	--------------------------
